THE REPUBLICAN DAILY NEWS
CANTON

星期三　大中華民國十三年一月廿三號　廣州民國日報　夏歷癸亥年十二月十八日　(一)

廣州民國日報

電話西局一五零一號
設在第七甫門牌一百號
出版第一百八十號

專件

大元帥對廣州市商團及警察演說詞

諸君、今日商團和警察在此聯歡、這是一個很好的盛會、本來商團和警察的責任、是維持治安的、是維持廣州市的治安的、商團和警察都住廣州市、廣州市的治安怎樣可以維持呢、商團和警察用甚麼方法去維持呢、商團和警察所能維持的治安、是一部分的治安、是防備宵小的治安、如果國家全體、不能太平、不能治安、商團和警察又有甚麼方法、可以去維持一部分的地方治安呢、商團和警察既然有維持廣州市地方治安責任、就要知道廣州市處中華民國之內、是甚麼地位、我們要希望全國的治安、可以維持、然後一部分的地方治安才可以維持、如果全國的治安不能維持、那麼一部分的地方治安、也是不能維持、廣州市在中華民國之內、從前不過二十二行省的一個省會、但今日廣州市的地位、便和從前大不相同、我們要知道是怎樣不同、便要知道現在是中華民國的甚麼時候、和中華民國是怎麼樣成立、中華民國之成立、是由於十三年前武昌起義、武昌之所以起義、是為革命、是要推倒滿清、創造中華民國、但是中華民國成立至今、雖然有了十三年、全國還是四分五裂、大亂不已、這便是中華民國還沒有創造成功、大家自己都承認是中華民國的國民、總沒有一個人肯表示是大清帝國的遺民、我可以說大家有九成九都不承認是大清帝國的人、都肯承認是中華民國的人、大家既然承認是民國的人、便要知道甚麼是民國、便要知道中華民國和大清帝國有甚麼分別、(未完)

明珠影畫院

十二月十七至十九日影

傲情新片 愛情的烙印 全套五本

偵探長片 妙手 續影第三四集

加時事諧畫兩本

預告本星期五開影驚天動地之美國歷史名畫(一)民族之誕生又名重見光明)全套十二本『葛萊夫』導演『呂倫居殊』『主任』李特』拍演此畫演員共一萬八千人戰馬三千匹佈景五十幕經八閱月而始成內容情節自美國總統『林肯』在劇場被人暗殺起經過南北二次血戰北軍勝利後黑奴霸權凌辱白人其中最慘者為一貴族家生三子女二子死於戰場一子重傷一女為黑兵調戲墜崖而死其情節佈景之精工較之二孤女賴婚過之本院不惜重資租到准尾月二十日開影特此預告

價目　明珠位八毫　和平位四毫　大同位二毫半　花園位一毫半

時間　(日場)一點半至四點　(夜頭)六點半至九點　(夜二)九點三至十一點半

一新影畫院

十八甫中約

十二月十七至十九開影

愛情冒險長畫 愛情大敵 第一二集五本

白鷹黨 第二集 (羅蘭主演)

最新諧畫兩大幕

加時事新畫壹幕

時間　日 頭場十二點半至二點半　二場兩點半至四點半止
夜 頭場七點至九點　二場九點至十一點止

價券　樓上 散廂三毫 超等兩毫　樓下 頭等毫半 二等一毫

先施公司自製虎牌修飾香品

虎牌自製化裝香品廣告

此羔潔白如霜香過於蘭芬芳馥郁滑而不膩塗之能使肌膚爽滑顏面增妍兼治暗瘡爆拆晦氣縐紋實有反老還童之功無論男女老少悉宜用之

本公司特聘名師悉心研究製冇白蘭霜一種清香潔白潤色養顏四時用之容貌益增嬌艷如在冬天尤能免膚裂之弊是誠化妝無上妙品也

總廠香港堅呢地城分廠廣州市長堤各埠洋貨店均有代售

廣三鐵路行車時刻表

石圍塘至三水行車時刻表

站名 \ 列車次數	二 客貨列車	四 旅客列車	六 客貨列車	八 旅客列車	十 客貨列車	十二 旅客列車	十四 客貨列車	十六 急行旅客列車	十八 旅客列車	二十 客貨列車	廿二 旅客列車	華里數
石圍塘開	前午七點〇〇分	前午八點〇〇分	前午九點〇〇分	前午十點三〇分	正午十二點〇〇分	後午一點〇〇分	後午二點〇〇分	後午二點四五分	後午四點〇〇分	五點〇〇分	後午六點〇〇分	〇·〇
五眼橋開	七·〇四	八·〇四	九·〇四	一〇·三四	一二·〇四	一·〇四	二·〇四	二·四九	四·〇四	五·〇四	六·〇四	三·二
三眼橋開	七·一〇	八·〇八	九·一〇	一〇·三八	一二·一〇	一·〇八	二·一〇	二·五三	四·〇八	五·一〇	六·〇八	八·二
郭邊開	七·一六	八·一二	九·一六	一〇·四二	一二·一六	一·一二	二·一六		四·一二	五·一六	六·一二	一三·八
譚邊開	七·一九	八·一五	九·一九	一〇·四五	一二·一九	一·一五	二·一九		四·一五	五·一九	六·一五	一五·五
奇槎開	七·二三	八·一九	九·二三	一〇·四九	一二·二三	一·一九	二·二三		四·一九	五·二三	六·一九	一八·八
顯頭開	七·二六	八·二二	九·二六	一〇·五二	一二·二六	一·二二	二·二六		四·二二	五·二六	六·二二	二一·〇
橫滘開	七·二九	八·二五	九·二九	一〇·五五	一二·二九	一·二五	二·二九		四·二五	五·二九	六·二五	二三·八
佛山開	[illegible]	八·三〇	[illegible]	一一·〇〇	[illegible]	一·三〇	[illegible]	三·〇八	四·三〇	[illegible]	六·三〇	二九·七
街邊開	七·四七		九·四七		一二·四七		二·四七			五·四七		三六·二
羅村開	七·五二		九·五二		一二·五二		二·五二			五·五二		四一·二
上柏開	七·五七		九·五七		一二·五七		二·五七			五·五七		四五·八
小塘開	八·〇八		一〇·〇八		後午一·〇八		三·〇八			六·〇八		五五·七
獅山開	八·一五		一〇·一五		一·一五		三·一五			六·一五		六三·一
走馬營開	八·二二		一〇·二二		一·二二		三·二二			六·二二		七〇·八
西南開	八·三一		一〇·三一		一·三一		三·三一			六·三一		七七·七
三水到	八·四〇		一〇·四〇		一·四〇		三·四〇			六·四〇		八八·二

三水至石圍塘行車時刻表

站名 \ 列車次數	一 旅客列車	三 客貨列車	五 旅客列車	七 客貨列車	九 旅客列車	十一 客貨列車	十三 旅客列車	十五 急行旅客列車	十七 客貨列車	十九 旅客列車	廿一 客貨列車	華里數
三水開		前午六點二五分		前午九點二五分		前午十一點二五分			後午二點二五分		後午四點二五分	〇·〇
西南開		六·四〇		九·四〇		一一·四〇			二·四〇		四·四〇	一〇·五
走馬營開		六·四八		九·四八		一一·四八			二·四八		四·四八	一七·四
獅山開		六·五七		九·五七		一一·五七			二·五七		四·五七	二五·一
小塘開		七·〇六		一〇·〇六		一二·〇六			三·〇六		五·〇六	三三·五
上柏開		七·一五		一〇·一五		一二·一五			三·一五		五·一五	四二·四
羅村開		七·二〇		一〇·二〇		一二·二〇			三·二〇		五·二〇	四七·〇
街邊開		七·二五		一〇·二五		一二·二五			三·二五		五·二五	五二·〇
佛山開	前午六點四〇分	[illegible]	前午九點〇五分	[illegible]	前午十一點四〇分	[illegible]	後午一點四〇分	後午三點二〇分	[illegible]	後午四點四〇分	[illegible]	五八·五
橫滘開	六·五一	七·四二	九·一六	一〇·四二	一一·五一	一二·四二	一·五一		三·四二	四·五一	五·四二	六四·四
顯頭開	六·五四	七·四五	九·一九	一〇·四五	一一·五四	一二·四五	一·五四		三·四五	四·五四	五·四五	六七·二
奇槎開	六·五七	七·四八	九·二二	一〇·四八	一一·五七	一二·四八	一·五七		三·四八	四·五七	五·四八	六九·四
譚邊開	七·〇一	七·五二	九·二六	一〇·五二	一二·〇一	一二·五二	二·〇一		三·五二	五·〇一	五·五二	七二·七
郭邊開	七·〇四	七·五五	九·二九	一〇·五五	一二·〇四	一二·五五	二·〇四		三·五五	五·〇四	五·五五	七四·四
三眼橋開	七·〇八	八·〇一	九·三三	一一·〇一	一二·〇八	一·〇一	二·〇八		四·〇一	五·〇八	六·〇一	八〇·〇
五眼橋開	七·一二	八·〇七	九·三七	一一·〇七	一二·一二	一·〇七	二·一二	三·三六	四·〇七	五·一二	六·〇七	八五·〇
石圍塘到	七·一五	八·一〇	九·四〇	一一·一〇	一二·一五	一·一〇	二·一五	三·四〇	四·一〇	五·一五	六·一〇	八八·二

駁輪由省城開往石圍塘時刻

	午前					午後						
省城站開行	六點三〇分	七·三〇	八·三〇	一〇·〇〇	一一·三〇	一二·三〇	一·三〇	二·一五	三·三〇	四·三〇	五·三〇	
黃沙站開行	六點四五分	七·四五	八·四五	一〇·一五	一〇·四五	一二·四五	一·四五	二·三〇	三·三〇	四·〇〇	四·四五	五·四五

駁輪由石圍塘開往省城時刻

	午前				午後						
開往省城站	七點二〇分	八·一五	九·四五	一一·一五	一二·二〇	一·一五	二·二〇	三·四五	四·一五	五·二〇	六·一五
開往黃沙站	七·二〇	八·一五	九·四五	一一·一五	一二·二〇	一·一五	二·二〇	三·四五	四·一五	五·二〇	六·一五

廣東粵漢鐵路行車時刻表

往北行車

站名 \ 車次	第二次 黃韶客車	第四次 黃韶混合車	第六次 黃新混合車	第八次 黃源混合車	第十次 黃新混合車
黃沙	七点三十分開	八点三十分開	十点四十分開	十三点三十分開	十五点五十分開
西村	七点三十八分到 七点四十五分開	八点三十八分到 八点四十三分開	十点四十八分到 十点五十三分開	十三点三十八分到 十三点四十三分開	十五点五十八分到 十六点零三分開
小坪	七点五十九分到 八点零二分開	八点五十七分到 八点五十九分開	十一点零七分到 十一点十一分開	十三点五十七分到 十四点開	十六点十七分到 十六点二十分開
江村	八点二十三分到 八点二十八分開	九点十八分到 九点二十三分開	十一点二十九分到 十一点三十四分開	十四点二十一分到 十四点二十六分開	十六点四十一分到 十六点四十六分開
新街	八点四十九分到 八点五十四分開	九点四十四分到 九点四十九分開	十一点五十八分到	十四点四十七分到 十四点五十二分開	十七点零七分到
源潭	十点二十分到 十点三十分開	十一点十七分到 十一点二十七分開		十六点十八分到	
琶江口	十点五十一分到 十点五十九分開	十一点四十八分到 十一点五十三分開			
連江	十二点二十分到 十二点二十五分開	十三点十七分到 十三点二十二分開			
英德	十三点十三分到 十三点二十三分開	十四点十分到 十四点二十分開			
烏石	十五点十三分到 十五点十六分開	十六点十二分到 十六点十七分開			
馬壩	十五点四十三分到 十五点四十五分開	十六点四十四分到 十六点四十六分開			
韶州	十六点十三分到	十七点十四分到			

往南行車

站名 \ 車次	第一次 韶黃客車	第三次 韶黃混合車	第五次 新黃混合車	第七次 源黃混合車	第九次 新黃混合車
韶州	七点三十分開	八点三十分開			
馬壩	七点五十八分到 八点鐘開	八点五十八分到 九点鐘開			
烏石	八点二十七分到 八点二十九分開	九点二十七分到 九点三十二分開			
英德	十点十九分到 十点三十四分開	十一点二十四分到 十一点三十四分開			
連江	十一点二十二分到 十一点二十七分開	十二点十九分到 十二点二十四分開			
琶江	十二点四十四分到 十二点四十九分開	十三点四十二分到 十三点四十七分開			
源潭	十三点十分到 十三点二十分開	十四点零六分到 十四点十六分開		八点鐘開	
新街	十四点四十六分到 十四点五十一分開	十五点四十三分到 十五点四十八分開	七点三十分開	九点四十五分到 九点五十分開	十三点十分開
江村	十五点十二分到 十五点十七分開	十六点零九分到 十六点十四分開	七点五十一分到 七点五十六分開	十点十一分到 十点十六分開	十三点三十一分到 十三点三十六分開
小坪	十五点三十八分到 十五点四十一分開	十六点三十七分到 十六点三十九分開	八点十九分到 八点二十一分開	十点三十五分到 十点三十七分開	十三点五十五分到 十三点五十八分開
西村	十五点五十五分到 十六点鐘開	十六点五十三分到 十六点五十八分開	八点三十五分到 八点四十分開	十点五十一分到 十点五十六分開	十四点十二分到 十四点十七分開
黃沙	十六点零八分到	十七点零六分到	八点四十八分到	十一点零四分到	十四点二十五分到

(註明)各車經行各小站均有停車其時刻從畧

黃洪基製版

本報價目

(本城)每月報費收銀七毫
(外省)各埠每年連郵十一元
(本省)各埠每月報費收銀九毫五仙
(外洋)各埠每年連郵費十六元
(港澳)每月報費收銀一元零五仙
(空函定購恕不奉復)零沽每張五仙

黃洪基電版

精製電版銅版網目版各種嘜頭並印各款嘜頭五彩紙招

製版所潮音街二十二號

印刷所一德西路光巷

黃洪基奕記黃奕卿啓

先施公司
再大減價
惠愛馬路支店同時減價
各款貨物認真相宜
二十天
由十二月十一起至三十日止

長堤先施天台游樂場開幕預告 （注）（意）（注）（意）

本公司天台樂園故址鳩工重建累月經營崇樓計有九層虛亭新增四座叠石爲山翠屏環列籠禽檻獸異物搜羅穡穗石之遺蹤仙羊宛在仿嶺南之舊物滴漏仍存白話劇場開描畫當時社會金縷衣曲按飄來滿院笙歌振愛國之精神此是誰家武技攝寰區之電影恍如萬里遨遊至爲茶話部之曲意謀新入場劵之從廉計値猶如餘事茲定期本月日間開幕屆時都人士女高軒蒞止極表歡迎

長堤先施公司謹啓

大本營禁煙督辦署佈告 第六號

爲佈告事照得各屬禁煙事務亟應分設事所同時舉辦共策進行茲核定各屬戒煙藥分所一律招商承辦以期事權統一現定於由是月二十二日起至二十四日止每日上午十時至下午三時在本署當衆開投如有志承辦者須來署取閱章程依期競投領辦合行佈告仰所屬商民人等一體知照此佈

署所本市泰康路 電話總局三十二號

中華民國十三年 一月 日

大本營禁煙督辦署各屬分所招商明投日期廣告

縣屬	分所	分所所在地	每日銷數底額	開投日期
南海	一	佛山	四百兩	一月廿二日
番禺	一	市橋或黃埔	三百兩	一月廿二日
順德	一	容奇或陳村	四百兩	一月廿二日
東莞	一	石龍	二百兩	一月廿二日
香山	一	石歧	二百兩	一月廿二日
寶安	一	深圳	一百兩	一月廿二日
台山 開平 恩平 赤溪	二	公益 赤勘	七百兩	一月廿二日
新會	一	縣城	二百兩	一月廿三日
江門	一	江門	一百兩	一月廿三日
三水	一	河口	一百五十兩	一月廿三日
四會 廣寧	一	四會城	一百兩	一月廿三日
高要	一	肇慶	二百兩	一月廿三日
羅定 鬱南 雲浮	一	連灘	一百五十兩	一月廿三日
德慶 開建 封川	一	江口	一百兩	一月廿三日
高明 新興 鶴山	一	沙坪	一百五十兩	一月廿四日
陽江 陽春	一	陽江縣城	一百五十兩	一月廿四日
清遠 花縣 佛岡	一	清遠縣城	一百五十兩	一月廿四日
曲江 樂昌 英德	一	韶關	三百兩	一月廿四日
連縣 連山 陽山 乳源	一	連縣城	一百五十兩	一月廿四日
南雄 始興 仁化	一	南雄縣城	二百五十兩	一月廿四日
新豐 翁源 連平	一	新豐縣城	一百兩	一月廿四日
增城 從化 龍門	一	新塘	一百五十兩	一月廿四日

分銷所應設若干設在何處由承商報核以下做此

廣州市民產保證局佈告 第廿五號

照得廣州市民產保證條例及本局組織章程係奉大元帥核准施行關於全市民產保證事項原屬本局唯一職責別項機關無權辦理爲此佈告各業戶一體知悉須知

保證條例萬無變更

務須迅速來局請証俾資保障萬勿誤信謠諑觀望徘徊以致被人舉報搖動業權自取咎戾是爲至要切切此佈

民國十三年一月十九日 局長李紀堂

全國代表大會列位代表鑒

如到廣州請卽到本委員會（東堤惠州會館）秘書處報名領証章若有議案提議請於一月廿五號以前交秘書處議事科俾附審查（逾期不收）至議案格式須照代表大會議事規則辦理尙希查照爲荷

中國國民黨臨時中央執行委員會啓

關漢光啓事

漢光日前奉孫大元帥命特派爲東江招撫委員暨奉楊總司令委任爲中央直轄滇軍東江游擊司令等職經在前方設部啓用關防就職視事呈報在案本部設在石龍棉花街後方辦事處暫設廣州市長堤羊城巷一號二樓如有公文函件請依地址投交爲盼

黎劍東啓事

鄙人昨日失去禁煙督辦署第一六五証章一枚別人拾得無効

廣州市民產保証局佈告 第二十六號

照得現在本身紅契管業之產展期領證業經屆滿已於本月二十日起執行第一次罰則按照產價處罰千分之五其本身執照管業之產經奉市長核准一律繳納保証金按產價征收百分之三等因自應遵照辦理所有本身執照管業之產到局領証者自一月二十日起展期限十五天免繳罰欵逾限卽行科罰此佈

民國十三年 一月 十九日 局長李紀堂

建築工程繪圖畫則師 鄭棪之 事務所（一）在西堤仁濟大街七十二號四樓（二）永漢南路三十七號三樓電話總局五九七

本報啓事

本報文藝一部現在從事刷新所刊載諸文小說各種文藝俱聘名家担任內容豐富雅艷絕倫閱報諸君幸留意焉此啓

恭頌

財局長陳 部長徐 市長孫 省長廖 南海縣長李 保留善產熱心善政

啓者儆善堂草鴨園田畝前被舉報寺嘗經卽呈請保存蒙各長官維持令奉 市長第三四號指令以該園田畝應准概予保留以維善舉等因儆善堂同人暨各鄉紳民人等咸感 層憲大德無以爲報特登報端鳴謝

南海橫沙興善善堂同人等謹頌

鄧慕韓啓事

癸亥三月廿九舉行公祭黃花崗諸烈士計共捐得毫銀一千一百一十九元一角除支七百七十五元二角外尙存三百四十三元九角經將捐欵芳名支銷細數在國民黨廣東支部標貼數月月前又將所存餘欵三百元交林部長子超爲黃花崗種樹之用四十三元九角交鄧部長澤如爲養贍七十二烈士中黃鶴鳴遺族之用此欵經已完全結束謹此奉告

評論

選舉制在中國之失敗

菊似

選舉制之流弊。。世之治法學者多能言之。。今選舉制之在中國。。實際上亦竟已失敗。。何以明其然耶。。試觀我國施行選舉制以來。。所謂國會也。。所謂省會也。。所謂縣會也。。曁一切之選舉。。幾無一次能孚民望。。幾無一次不以賄成。。遂至選舉制爲國人詬病。。此非選舉制在中國失敗之明証乎。。

或曰選舉制在中國之所以失敗。。其原因乃在中國戶口調查不完備。。選民登記不眞確。。狡黠者遂利用此弱點行其舞弊之術。。此賄選所以易於成功。。故其失敗乃在辦理選舉手續之不善。。而非選舉制自身之不善也。。然此說亦未盡是也。。夫因辦理選舉手續之不完善。。而致流弊滋多固也。。但卽使戶口之調查。。選民之登記。。辦理已至極完備之度。。而選舉制之自身亦未嘗無病焉。。何則。。蓋民智至不齊者也。。民意至浮動者也。。因民智之不齊。。能當選者未必能稱職。。因民意之浮動。。感情乃重於理性。。其甘以選舉權爲買賣者。。姑不具論。。卽眞以自由意思。。自信其人之賢而舉之者。。亦至不可靠。。蓋或以其親戚之好。。朋友之情。。使得爲議員。而已被其光寵。或更進而朋比爲奸。以選舉酬報爲條件。卽不至如是之甚。。而因一時之感情。無知人之明。誤信其人之賢。。卽選舉之者亦有之。。此又不獨中國之民衆如是。。卽外國亦何嘗不然。。記者猶憶孫先生演說。。曾言及美國選舉之軼事。。蓋美國有一州當選舉公開運動時。。有一博士與一車夫競爭選舉。。此車夫從前曾爲車夫。。而今已發達爲巨商矣。。當其兩方演說期博得民衆之信仰時。。車夫乃大聲疾呼曰「余車夫也。。余勞動者也。。未嘗入校求學者也。。而卒能至有今日之地位。。可知入學校徒讀死書。。不如在社會經驗之豐富。。余將以己身之經驗。。爲勞動者謀幸福。。此言一發。。大得勞動者之同情。。結果車夫當選。。而博士竟落選焉。。實則斯車夫不學無術。。當然無入選資格。。民衆當然不可選無學問之人以爲議員。。然民衆之所以選之者。。只以一時之感情衝動耳。。嗚呼。。旣以感情用事。。則所謂認識力。。理解力。。抉擇力。。舉皆失其效用矣。。寧有眞理乎。。故曰辦理選舉手續之不善。。固致失敗。。而選舉制自身亦未嘗無病也。。

又如此次國民黨全國大會各區之選舉代表。。吾人固承認其較爲完善者也。。然亦微聞有數省區因選舉而鬧風潮者。。故此次當選之代表。。稱職者居多。。不稱職者亦難保其無。。卽如廣東省區與廣州市區之選舉代表。。先有調查登記。。手續可云無憾。。乃選舉之結果。。則有於中國普通話尙不能聽講者當選焉。。其學問之深淺。。吾不敢知。。然因其方言不通。。詞不達意。。默坐議場。。卽足知其未合爲代表之資格。。蓋大會旣聚各省區人士於一堂。。自不能不用一至普通之語言。。以爲討論問題發表意見之工具。。否則藉他人之傳譯。。不獨耗廢時間。。抑亦不能盡量發揮。。況他人之辯論。。固不能一一傳譯。。而使之知之也。。如是直一聾啞之人耳。。以聾啞之人而列席會議。。何貴有此代表乎。。然竟有此濫竽充數之代表者。。要亦選舉制之失敗之結果也。。夫選舉制之在中國。。屢經試驗。。無不失敗。。然則如何而可。。其推翻之乎。。抑保留之乎。。推翻固非民主政治所許可。。惟必須講求救濟之方法焉。。此記者所欲伸論者也。。（未完）

本報專電

◎一月二十二日北京特約員來電

▲十九夜王克敏馮玉祥在曹府集議曹琨召孫寶琦入府謂財政總長非王克敏不可孫寶琦唯唯旋勸王克敏就職謂各方反對有余（孫自謂）在王毓芝謂議會可以疏通潘復等搗亂難辦馮玉祥謂可以拿辦

▲議員組織甲子同志會主張選舉法參用考試制度造成先考後選法案以抵制新選

▲外交界消息英國演技師來華調查各省鐵路

◎同日接上海特約員來電

▲成都消息熊克武但懋辛克復銅梁後欲復重慶以重兵逼廣元劉存厚大敗電致曹琨請救

▲重慶消息援川軍楊森以熊克武反攻甚猛特赴中路督戰鬪事頗劇

▲北京要訊潘復謀長財政遣妾入曹府託曹琨眷屬劉氏說項被曹琨申斥

▲曹琨語馮玉祥謂彈劾王克敏案係張英華等作祟擬密令嚴辦

▲二十晨王克敏以電話覆王毓芝表示不就職請曹琨另提他人

▲孫寶琦語人云曹府系之閣員擁王克敏與余爲難但王克敏爲議會之的恐議會與府方衝突余將及時引退

▲十九夜孫寶琦住宅會議後孫向曹府表示不納張英華潘復而挽留王克敏如敏不就則以吳毓麟代麟辭則改任顏惠慶兼職于二十日入府請示

▲吳景濂及津派議員因孫寶琦謂留王克敏特向孫寶琦警告

▲吳佩孚派代表與王承斌曹銳商議要政

▲僞教長擬改任張國金

▲馬聯甲決擬不辦衆院新選舉

▲僞衆議院醞釀彈劾程克案

▲二十晚盛傳王克敏于十九夜經孫寶琦曹現面勸已允於廿六日到部就職其實王已決計拆台項驤恐觸曹憤怒故不允孫約其代部已具呈請假一月

▲保派指王繼曾不諳國務院事務要求院秘書長改任汪士元其實太予孫寶琦以難堪孫廿一晨赴海甸當晚回京

▲程克表示非多數議員署名蓋章來函決不撤退衆院警衛

東方通訊社電

▲東京電　日本政友會二十日下午二時在芝公園三緣亭開大會貴衆兩院議員出席者百數十人表決反對現閣之宣言及議決後已脫離華族而回復平民資格之高橋總裁於繁密之拍掌聲中登壇演說對於黨員大有所激勵

▲東京電　日本新黨派二十晚又發表新入會者即政友會脫黨者十五人之姓名合計爲一百三十三名此外有二十名可算爲確實其中十名於二十一日晨簽押並呈報本部云

▲東京電　日本擁護憲政運動之三派領袖會議二十一晚在芝區紅葉館開會三政黨之主幹殆已全數出席商定三項(一)確定政黨內閣制(二)阻止特權勢力各派一致行動(三)否認清浦內閣

▲東京電　日本山本達雄氏等四長老所邀請之新政黨懇親會上午十時在帝國大酒店開會代議士及院外團暨有志人物等出席者四百數十人山本達雄氏在席上演說

特別紀載

◎陳策遵從帥令之確報

海防司令陳策、追隨元首有年、去歲改造海軍、厥功尤偉、故元首特加倚畀、任爲海防司令、前以與朱部齟齬、致啓兵戎、元首爲整頓紀綱、不得不稍加處分、陳氏奉命之後、遵即交代清楚、來省覲謁、聞元首以陳氏奉命惟謹、足見忠貞自處、與衆不同、不日將另有任用、以示激勸云、又香港士蔑西報載、接江門十九號訪函稱、孫逸仙免陳策江防司令職之命、如青天霹靂、使人驚駭不置、其所委之繼任人物、即陳氏前參謀長馮紹銘、惟陳對於免職命令、殊不介意、據謂應遵孫氏命令、猶子之遵父命、官吏品格最關重要、彼不欲以卑鄙行動、犧牲其道義、聞孫又飭陳改組其所部水陸軍隊、將給以高級軍事位置、陳現未定行止、因彼欲於華人新年後結婚、往美渡密月、陳已派艦往羊城接馮、約於今日可到江門、陳擬俟馮到任後、即辦交代、並協助其處理各公務云、

◎大利輪船被劫情形

香港永樂街和益輪船公司大利輪船、乃常川往來香港江門者也、於夏歷本月十五晚七點鐘、由港開行往江門、載有男女搭客六百餘人、貨物極多、只白米亦千餘包、當駛到橫門地方、時約十二點三十五分鐘、忽船上有人聲喧鬧、類似打架、始悉有賊假扮搭客、由香港落船、到此已動手、因三樓已關閉鐵閘、賊由船頭咀扳上三樓之吊橋、似有人由樓上接應、故賊得以一擁而上、船上有印度看更人六名、華人老更三名、各印度護勇見有人扳上、立放槍、賊先闖入船主房、先向船主連打三槍、兩槍中其腹部、一槍中其腎囊、印度護勇當堂被打死一名、重傷兩名、各賊分頭往機房辦房、又將頭等客位之客、盡趕埋一便、然後肆意刼掠、每賊皆有槍在手、兩賊首則各執兩槍指揮、所有搭客皆被搜至三四次、身上無一處不細爲檢點、甚至婦人髮髻、亦要拆開搜過、其細微有如此者、據某搭客云、此次賊刼得銀紙毫子金器珠飾共七八十竹籮之多、(各籮皆滿)估計失贓在二十萬元以上、辦房亦失去千餘元、係代人家收得之賑項、其餘笨重物件、賊皆不要、惟刼畢復擄去搭客十九名、(中有女客二口)此十九名搭客中、有一位是新會檢察廳長熊某、亦被擄去、但頭等位搭客、有旅長楊錦龍、及在省城爲財政廳職員余某、賊始初本欲將之擄去、二人皆自認係軍界人物、賊問有無證據、楊旅長立交出徽章、余某亦呈出財政廳之公事、賊竟將兩人放回、只盡將其財物拈去、刼擄既畢、旋放下大利輪船之舢板三艘、分載各贓物及擄去之人、直向東西馬寧地方而去、大利輪船直至十六早十點鐘、方駛到北街、將船主及受傷印人概舁入仁濟醫院醫治、後見船主與印護勇皆已斃命、乃復將屍舁出、以便載返香港、稅關聞報、立刻派一英艦往東西馬寧左右一帶巡查、只將一艘舢舨拾回、其餘兩艘已爲賊匪騎去、大利輪船乃駛回香港、幸機器並無損壞、而並不載回搭客一人、船抵港時、已晚上九點半鐘、立陞起召差旗號、水師差先到步、知船主與印護勇已死、乃立打電話往警署派兩黑箱到平安碼頭、將兩屍舁入驗房、而中環警署之警司胡樂甫、副警司京君巴調君、華人幫辦朱香、探長黎瑞、以及中西警探多人、紛紛到船查問、當時買辦李贊廷、已上岸、各差遂入辦房、將各件逐一盤問、查點船上伙件、逐一抄名、始悉失去水手十六人、乃悟此次賊刼、水手十六人實爲內應、及此次連同賊匪、一齊逃遁、而賊匪仍能由船頭咀扳上者、未始非由有水手爲內應幫助、故各賊得以從容上三樓也、聞船主名威樂士、英國人、所中三槍、皆屬要害、而水手頭名彭昌、在此船受職已有年餘者云、各賊皆操順德口音、當打死船主威樂士及死一印護勇隊兩印人後、全船無一敢駁火、皆袖手聽賊搜刼而已、據船員云、此次共有三十餘名、皆係少年云、續得訪函云、東路總指揮處參謀長何振、獨立旅旅長楊錦龍、昨二十日晚因公由港搭大利輪船、前赴江門、詎船中預藏賊匪三十餘人、舟至橫門海面、突由水手房及大倉擁起、各拔出駁殼及手槍指嚇搭客、勿得張聲離位、旋擁上船面及西餐樓、爲守護印人開槍轟斃一人、於是各在鐵閘內外還擊、約移時許、賊匪四人、由船頭梯上、首先擊斃西人船主、及印人一名、傷印人數名、並將大火大車各人槍枝繳去、是日適値禮拜日、搭客特多、計共刼去財物約値十四五萬元左右、並擄去搭客二十四人、何參謀長與楊旅長初認電燈局職員、賊乃命同入洗身房被擄搭客處、隨不得已直認乃係東路軍官、賊問有何憑証、何參謀長遂出張總指揮國楨函件交看、賊睹張國楨三字、恍然曰、呵亞鷄處嘅、(張國楨綽號亞鷄)何參謀長曰不錯、於是賊乃大罵陳炯明、謂彼亦是與陳炯明勢不兩立者、遂將何參謀長楊旅長徐團長三人一并放出、並囑同侶曰、此乃東路軍官、吾儕勿得再爲搜擾、衆唯唯、何等乃回房中揑一把汗、計是夜十二點二十分搜刼至四點十分、至東西馬寧海面匪船到接時、始將贓物搬運落船、向岸而逃、船中水手、亦盡隨去、始知賊匪乃係預通該船水手而爲、故運如許槍枝、竟無所覺云、并附江門來無線電一通、藉資參證、電云、廣州東路討賊軍第四軍張軍長鈞鑒、振昨夜偕楊旅長徐團長由港搭大利輪赴江門、中途被刼、斃船主及守護印人數名、擄搭客廿餘人、振等財物亦被掠及、萬幸均獲脫險、今晨已安抵江埠、餘續奉聞、并請將該電抄送振舍下爲禱、何振叩箇、(二十一日)

◎帥令收捐應歸主管機關

大元帥指令第六九號、令財政委員會、呈請飭廣州衛戍總司令、將經收雜捐撤銷、移交主管機關由、呈悉、所請將廣州衛戍總司令經收娛樂捐火柴捐橫水渡捐一律取銷、仍歸主管機關辦理、應准照辦、仰候令行楊總司令遵照辦理可也、此令、中華民國十三年一月十八日、

◎樹膠製品實行抽捐

廣東財政廳爲咨會事、案照樹膠製品屬于工業上化學之一種、來自歐美各國、近年我國商民始行仿效製法、日新月異、進步尤速、幾駕乎外來之上、以之製造各項物品、用途既富、銷流日多、且非關日用必需之品、抽捐民生尚屬無碍、昨經敝廳招投章程底價、招商投筒承辦、抽捐價格、照司碼秤以十六兩爲一觔算、每百觔征抽毫銀八元、無論內地外來樹膠製品一律照此辦理、所抽捐欵、准其于發售時加諸價內取償、如查有商人運貨瞞匿走漏、准照該樹膠製品應輸捐欵十倍處罰等因、嗣據該行新僑公司商人吳哲具呈、擬聯約同行組織公司、認繳餉額、並延長年限、歸回本行自辦、請免開投、免被行外人投承苛擾等情、即經批飭查照招投章程底價、每年餉額毫銀十一萬元之數認足、准予承辦、三年爲期、業據該行商吳哲將按餉各一月、共毫銀一萬六千六百六十六元六毛七仙、于一月十四五兩日呈繳核收、自應准予承辦、並給發示諭、定期本年一月二十日開辦、照章准自給諭開辦十天開抽起餉、以重餉糈、除給發示諭、並呈報省長核示、暨分別咨令查照外、相應咨會貴廳長、希爲轉飭所屬、隨時妥爲維持協助保護、毋任刁徒劣棍、藉端抗抽、阻撓滋事、以衛餉源、至紉公誼、此咨□□□、財政廳長梅光培、

◎保護征收爆竹印花稅

省長令所屬各機關云、現准大本營財政部咨開、案查本部核准廣東全省爆竹類印花稅、改歸爆竹行商人永寧公司邵永雄等承辦一案、節經請貴署飭屬保護、並將永寧公司征收爆竹類印花稅稅率表、分咨送貴署查照各在案、現據該永寧公司商人邵永雄等、呈繳征收辦法章程到部、經部核定爲征收廣東全省爆竹類印花稅暫行章程、及施行細則、暨暫行罰則、各一份、合發遵照辦理各在案、除分行外、相應將征收廣東全省爆竹類印花稅暫行章程及施行細則、暨暫行罰則各百份、並本部特准爆竹類印花稅票甲乙丙丁戊五種式樣、每種各五張、咨送貴署查照、並請分別轉行令發所屬一體查照、切實保護、足紉公誼等由、並將章程細則稅票式樣附送過署准此、除分令外、合行令仰該廳、即便遵照、將發去章程各件、轉發所屬、一體遵照、切實保護、此令、

◎米埠馬路之規定

敬呈者、職局關于米埠堤綫、前經分向治河處理船廳迭次會商妥定、呈奉核准各在案、查該處重要地段、除將原新塡之地段、有一部分闢作馬路外、米埠大街仍應展闊、以免擠擁輻輳、不敷容納、現擬先從取締報建築入手、一俟將來欵項有着時、仍照圖上規定計劃、一律限令拆讓、以昭劃一、其辦法向南堤邊馬路寬度、擬定爲八十英尺、內准建十五英尺之騎樓、其現下石步頭一帶、應留回二十五英尺之馬路、另兩旁店戶、須一律建十英尺之騎樓、至米埠大街馬路寬度、擬定爲二十五英尺、另兩旁店戶、亦須一律建十英尺之騎樓、此外二十英尺及三十英尺之馬路、均須建築十英尺之騎樓、以上各路、其中有馬面地段(前面旁面均臨馬路)者、如一面既作騎樓、其他一面准免再建、以示體恤、而利進行、茲並將職局擬定之米埠前馬路圖、送呈二幅、敬候察核示遵、並請遝圖轉呈省長公署備案、實爲公便、再職局前將辦理米埠堤線經過情形、呈報鈞廳時、曾于文內聲請轉呈省長公署備案、旋奉鈞令核准、而省長公署指令、未蒙轉奉令遵、合並陳明、謹呈廣州市市長孫、工務局長林逸民、

◎拿獲逆黨李應鈴

前日大本營軍政部衛隊、會同九區一分署、至西關文昌巷鄉約廟十一號、捕獲沈逆指揮官李應鈴一名、該逆係花縣人、向充沈部要職、前沈逆叛攻農林試驗場時、該逆曾担任指揮、襲擊大小北一帶、竟敢匿居省城、坐探軍情、昨被拿獲、大快人心、聞當局擬即處以槍決、以昭炯戒云、

◎軍隊督拆增步廟實情

二十日二時、劉玉山所部韋營長、率隊到增步、幫助承商督拆曹主廟、查曹主廟前經商人承得、後因鄉人反對、又由鄉人備資呈請省長核准領回、而承商不允、乃瞞聳劉部韋營長前往督拆、開槍數百响、轟斃鄉民蔡文、另傷者二人、當時流彈如雨、兵工廠之黑藥儲藏所、亦爲流彈所及、幸未爆發、然已十分危險、昨兵工廠長馬超俊、向劉軍長查問、劉軍長以此事係部下胡爲、允爲查明嚴究云、

◎譚延闓組織警衛團

湘軍總司令譚延闓、前日特委總部參謀長岳楚、兼任該軍警衛團團長岳奉委後、即經着手辦理一切、聞已編就隊部一營、刻正派員分頭募編、限日成軍云、

◎東江軍事近訊

東江戰事、日趨嚴重、除右路廣九鐵路之橫瀝以上、業經接觸外、聞現在中路蘇村方面亦已發生小衝突、總指揮楊希閔昨經飭令後方部隊向蓑蘭前進、增加前線兵力、嚴爲警戒、堵截陳軍之西出、目下該路聯軍兵力、異常雄厚、陳軍斷難越雷池一步、至左路龍門一帶、陳軍尚無甚舉動、並未有戰事發生云、

時評一

發行有利支付券　(三木)

近日當局毋論設立一種新機關。。或辦一種新事業。。凡關於「錢」字者。。民衆莫不蹙額相告。。以爲必於其不利者。。甚矣苛細雜稅之嚇怕吾民也。。

然而事有不可一概論者。。即如最近發行之有利支付券是矣。。有利支付券。。完全爲政府不忍再增苛細雜稅重擾民商而設。。是則該支付券商民當歡迎之者也。。何則。。蓋該支付券既爲免苛細雜稅之再增。。又可有生利之益。。隨時變價。。照市流通。。上足裕國。。下不病民。。吾民又安可不踴躍購買之乎。。

◀沙行醫生電帶▶

是電球自療具之大王

爲廣州電醫生之鼻祖

（欲送電氣療法函索即寄）

電爲生命之基礎全體皆賴電以主持有電則生帶電則死電不足則病故無病以佩沙行醫生電帶治最速愈也沙行醫生電治不用服藥能醫萬病專爲病夫弱子所患之慢性病擅療精虧乏嗣之孱弱軀舉凡身體衰弱半身不遂四肢無力風癱頭腦痛病風濕骨痛脚氣腫症小腸痲氣心氣肚痛哮喘咳嗽等症藥石無靈電療立愈對於婦科各症更爲效驗本醫生爲利便病者起見特設試驗例每日收回輕廉電費一元便能實驗矣凡有病而怕服藥又想早日全愈者請從速新到電氣耳聾筒爾係耳聾否果爾請速購之乙號每具六元（衛生公報已出版每期郵票三分附送美人牌擦面牙粉一包）

廣東廣州市大新街第一百四十六號門牌余復昌鑲牙所內沙行電帶公司

牙科醫生余復昌西法鑲金牙醫牙脫牙手術精巧料眞價實

西醫吳生弼臣 統治男女內外全科 精醫咳血專理花柳　**女醫生盧秀琪** 西法接生 婦兒全科

寓河南岐興直街第七號民憲醫社電話局二〇九六

關澄弼萬應備急丸增價

啓者本堂秘製之萬應備急丸功效極廣久蒙各界諸君推許無待贅言惟創業之初志在利物濟人取價從廉格外克己故宣言暫不起價以副惠顧諸君雅意現下消行日廣各種藥物原價又復因時勢之影響纖長增高有加無已敝堂棉力有限不得不酬增價値以資彌補茲定於癸亥年正月初一日起萬應備急丸每樽售價三仙每盒價銀三毫發行另議庶於加價之中仍寓克已利物濟人之意惠顧諸君祈爲見諒火車輪船講生發售價銀一律　大新街關澄弼父子丸藥局謹啓

民國十二年

舊歷癸亥正月初一日

大醫生唐拾義久咳丸

（價目）每瓶壹元 六瓶五元　**總發行所** 廣州市下九市 上海三馬路 **父子藥房**

專治一切日咳夜咳連聲咳單聲咳白痰咳黑痰咳無痰咳唖血咳破金咳潮熱盜汗咳心跳氣喘咳雖日久不愈咳症服之無不應驗如嚮是爲治咳聖品

每磚二十服定價三元暫收五折

（各埠代理處）△廣州市永漢路中亞藥房 靖海路摩西藥房 德興街南悅 約廣明源酒庄 △河南塹口大街和生 積椰街永安藥房 △舊椰街中法舊房 △新會城悅源酒庄 △香港梁國英藥局 德輔道中賽雪 荷里活道 東亞印務局 油蔴地馬玉山合記 △澳門 峯海商店 捷聲 藥局 △香山石岐峯海商店 △廈門 國興商行 △汕頭 △潮安藥 房 △韶關湘江街梁共和 樂昌和棧 △西南益友堂代理 △石叻 松柏街衛安公司 △上海英界永安公司

總批發 濠畔中約分局太平馬路二十九號總局電話四八二一號 **昌華藥店**

◀求嗣快看▶

恭頌瑞芬氏廣嗣靈藥

余自小羸弱又遇早婚中年無子父爲立妾數年後仍如是不知者謂余好作狹邪遊過於戕伐所至殊不知余有難言之隱雖枕邊人亦咸有怨言余無奈借言出外遊歷冀避其揶揄之醜甫到香港是晚即逢友人邀與征西良件席間有舉瑞芬氏藥露種子爲解嘲者余誌之歸而密詢於吾友吾友俱以告並述其實驗確鑿言之有趣越日余暗置一瓶匆匆別友囘鄉此露最妙者不用內服全用外數如法試之誠非僞藥欺世一年連舉兩孌喜雪前恥余感瑞芬氏之德愧無以報聊草數言登報俾世之同病者知所問津焉極望良藥良方永垂不朽也是爲

弟番邑何伯偉謹啓

廣州市紅十字會遷會廣告

本會現遷往惠愛中路梁氏家祠茲定於十一月一日繼續施贈醫藥以後每逢星期二四六日上午十點至十二點爲診症期惟危急症不在此限此佈（本會電話）軍用六十八號

本公司兼辦各國藥料香料發行接配西文藥方

並代理各行藥品裝飾香品如蒙光顧一律歡迎

廣東和平製藥公司

皮膚濕毒。痕癢非常。請往揚巷。上海藥房。通治藥水。製法精良。搽之立效。得意揚揚。

安之電

本藥房秘製此水靈驗異常專治皮膚濕毒頑癬濕疹汗斑雀斑白食油蟒疥癩諸病搽之百發百中（各埠均有代理）

總發行在廣州市揚巷門牌九號至廿一號

上海大藥房萬和氏謹啟

萬友蓆庄

粵省太平路

本號專辦正嗎哌藤蓆龍鬚蓆龍鬚枕蓆宜男草蓆佳紋蓆各種草蓆藤器茶羅陽江皮枕草帽椅墊等物價康物美久蒙士商諸君推許今添辦各種精美顧繡裕園椅披及顧繡各玩品設色像生有目共賞 同胞賜顧極表歡迎 本號謹佈

關創電版

歐家全藥房

總批發處一德馬路 電話總局一四二六號 老舖南關增沙

萬兩黃金

雙妹嘜雪花膏

此膏香滑而不膩潤澤而不燥修治男女肌膚暗晦面皮澀魯或於秋冬時手足爆拆一用此膏自然寬滑如恒誠修容清粗妙品也

（價目）白色 大瓶四角四仙 小瓶一角七仙 中瓶二角八仙 紅色 大瓶五角五 小瓶三角三仙

雙妹嘜軟筒雪花膏

此雪花膏於寒暑天時均皆合用常用以塗抹面上則更覺彩艷逼人光華奪目精神煥發肌肉寬舒誠短逕長征旅行必備之精品也

雙妹老牌爆拆香水

大號三毫三仙 二號一毫七仙

秋冬時風雨寒凍頭面手足爆拆用此水搽之自然油潤生香婦女開粉塗面其色嬌艷可愛幷與肉相食不致爆拆也

大瓶二毫二仙 中瓶一毫一仙 小瓶六仙正

雙妹老牌爆拆膏

風雪寒凍肌膚皺裂雖禦重裘亦難抵受惟用雙妹爆拆膏可以免之

（價目）磁盅三毫三 小盒一毫七

總發行 廣州 **廣生行有限公司啓**

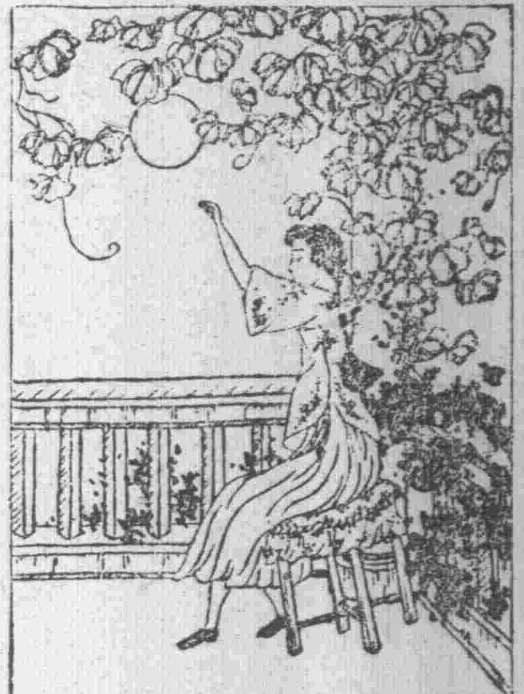

滑稽電報

▲送生司馬誤將麟兒送往某孀婦家被値日功曹揭參玉帝諭罰俸三月

▲托塔天王李靖口頭答允曹琨借欵百萬供援川軍費

▲北大人往熱河避暑聞三日內將返粵

▲年關鎮守使下令通緝蒙光顧

▲十八奶娘生乳瘡延華陀診治無效

▲月老專摺奏請嚴禁自由結婚以保職權

▲都天致富財帛星君有報窮消息

▲窮鬼縣縣長太太擬募集婆債

▲抱犢谷土地嚴拒孫美瑤鬼魂入境

▲担州府佈告制止各路軍隊自由拉伕

（特派員嫣紅拍發）

小說一

武俠小說　崑崙磨劍（三）

（著者曇庵）

自是以後。此派劍俠中。雖間有一二存者。然以世宗禁網嚴密之故。匿迹消聲。以求免禍。入山惟恐不深。入林惟恐不密。養晦韜光。不復炫露。顧其心終未能忘世。或偶然一出。于其出也。故作微行。白龍魚腹。深畏人知。然于婪官劣吏。及土豪勢惡之誅鋤。仍不肯稍爲假借。誠以扶弱鋤強。此輩惟一天性。性之所在。終不能改其本來面目也。

清高宗承世宗之後。稍事寬大。漸反乃父所爲。蓋世宗以暴疾歿。人多謂其傷于劍客。類先軫之喪元。或且指爲女俠呂四娘爲之。四娘卽呂晚村孫女。彼家曩遭文字之禍。大獄陡興。得禍甚慘。四娘奮然一擊。不特爲種族計。且爲復仇計也。此事于史册無徵。然証以清史所載。世宗歿時。滿族顧命大臣鄂爾泰。聞急召入內。不及備車騎。僅跨煤騾。股部擦傷。血涔涔下。猶不自覺。由此推測。則變起非常可知。故若曹倉皇乃爾。特清史爲尊者諱。弗敢直書其事。隱約出之耳。

高宗鑒於乃父覆轍。禁網稍寬。居心行事。亦不如先朝之刻覈。然積重難返。當時任疆吏者。仍多武健嚴酷一流。自矜其政蹟。

陝甘總督黃庭桂。其人出身武員。擢授封疆。頗勤吏治。尤長於理財。高宗深倚之。視之如左右手。以鄧侯劉晏一流相比擬。恩禮甚優。諸行省疆臣。咸莫敢望其項背。然而黃之爲人。性嚴刻而城府甚深。睚眦必報。尤不喜文士。以己固武員。不識之無也。諸屬吏中有科甲出身者。黃輒視之如眼中釘。吹毛求疵。多方責難。務排去之然後已。（未完）

小說二

哀情小說　孤鴛飄零記（三）

酒中馮婦

然使家庭中。閨門謹。防範嚴。姆教修明。帷薄肅穆。使爲子女者童而習之。長而安之。放辟邪侈之心。又何自而生。豈知吾之不幸。則凱風之母。而不安其室也。

吾母自慈父見背。文君新寡。倘在花風以外之年。枕冷衾寒。孤燈長夜。羅幃岑寂。人孰無情。於是而發生不可告人之事。西廂待月。巫嶺行雲。中冓之羞。不可道矣。

幽歡密約之事。當其始未嘗不畏人知。迨久之而夜雨難瞞。春光已洩。則如瘋瘋之人。業已出面。惟有一意放任而已。母氏姘夫。面首不啻三十。事爲吾叔父所知。欲出而干涉。顧家久析爨。吾有兩弟以承遺產。叔父無權過問。一啓口而吾母已拒絕之。謂各家打掃門前雪。叔叔得毋欲覬覦乃兄遺產耶。叔父聞言。恐被惡名。乃置不理。母氏嗣後乃公然招郎入舍。肆無忌憚矣。

儂年十五。情竇已闢。目染耳濡。此種家庭之教育。焉有不爲其軟化者。語曰。近朱者赤。近墨者黑。曰試其身於磨涅之地。而不磷不緇者。有幾人哉。

荔灣消夏。落日放船。吾偕同學姊妹數人。輒賃小舟。蕩槳於三叉涌外。中流容與。清風徐來。維時男校學生。乘興來游。以此荔子灣頭。作溱洧之樂者。不知凡幾。秉簡贈芍。事所常有。自由婚配。指水盟心。借此地爲撮合場所。吾之同學姊妹。已有開必先矣。

易曰。方以類聚。物以群分。姊妹花各挾所歡。比肩携手。有同鶼鶼。而我則小姑無郎。形單影隻。一人向隅。未免使滿座不樂。於是有爲吾作合者。謂衆人皆醉。何忍令彼獨醒。乃价紹一少年郎與吾相識。少年丰貌雖不甚都。而有女懷春。吉士誘之。飢者易爲食。有不鍼芥相投者哉。

自此春風一度。吾已失身於少年郎矣。幸少年郎尙未有室。是時生米成炊。吾卽以終身託於此少年。而白其事於母。母亦個中人。寧有不首肯者。於是通知少年父母。訂婚嫁焉。（未完）

小說三

秋江芙蓉記（二四）

心儒

室亦軒敞。粉壁光明如鏡。茵藉几榻。罔不修潔。中懸仇英觀自在絹本。金容替月。靈髻鬱雲。玉立霞舉。飄然欲仙。筆墨去人都遠。旁嵌龍眠墨水漢羅四幀。落落穆穆。清癯而有至味。桃笙八尺。一榻橫陳。上承小几。中置博山鑪。郁烈之芳。出於委灰。左則佛手堆盆。黃光入目。其右軍持供蘭三兩枝。幽馨之氣。時一襲人。

瑤笑顧瓊曰。奴到此。直如在蕊珠衆香處深。令人與香氣俱散。妹龍天常住。想當與殑伽神女魂魄同化矣。瓊微笑不答。老尼聞聲。自寢室出。見瑤與武來。曰姑姑與武郎來何晏。

瑤對曰。適偕武觀賽於鄉。故少後期。瓊笑曰。渠此來實懷餔餟心。早至腹猶裹。故寧後期也。如律以黃石公約。孺子實不可教。言已俱笑。尼謂瓊曰。汝頃責臘八粥。此時諒已熟。盍端之來。瑤曰。毋須。奴尙飽。勞妹操切。心何安矣。瓊曰。勿惺惺作態。儂觀汝已大有欲炙色。不記入門時便張口向人索食耶。瓊言旣。含笑遂出。

俄見瓊手捧小漆盆冉冉來。磁碗銀匙。亦特精潔。粥氣清芬。撲人鼻觀。小碟二。一盛香豉。一置紅腐。皆瓊手製也。瓊設小圓桌。位置訖。四人乃就座共食。武食而甘。頃盡一器。嘖嘖稱羨。歎爲仙供。

瑤笑曰。渠實老饕。乃健啖。人食方半而彼已罄。瓊笑起爲武取粥。尼笑曰。男兒量宏。固當如是。瓊以粥授武。粥滿欲傾溢。瑤覷之而笑。武不覺忸怩。俯首而食。時助以香豉。已而。緘食畢。瓊問武曰。郎尙需粥否。武笑謝曰。足矣。生平未解此味。不期請益。此後當不作五鯖八珍想矣。瓊聞言爲之解頤。遂撤具而出。（未完）

小說四

述異小說　鬼窟奇蛇（十二）

素蓮

然則客之縱蛇果何意歟。原客自其師死後。卽昕夕習術。旣成。便思繼客之志。又以己之藝不及師。師尙死於曾國藩之手。以卵敵石。實不可爲。湘省接近金田。洪楊如圖中原。此間必爲戰場。吾以無黨無派之身。不宜過問。久聞四川山水甲天下。峨眉雁宕。劍閣陰平。聞於天下。吾何不一遊。旣可避亂。復可極耳目之樂。名山勝境。常有異人。技不厭精。或能得異人而有所受。意旣決。束裝而行。從湘鄉以返長沙。沿路舟車。未嘗少住。蓋以客此時已精於天文。夜觀乾象。知東南半壁。干戈必起於早晚間。而湘省一隅。死人更甚。夜後維舟各村鎭。復見靑暗之氣。如霞如霧。濃罩不開。三湘七澤間。必無一片乾淨土。故趕程愈急。抵長沙。畧留三數日。卽趁舟赴湖北。預備入川矣。

鍾藩旣抵武昌。是夕。卽登蛇山而望。覺此間靑黑之氣。籠罩遠近。不滅三湘。西望蜀中。又爲靑黑氣所遮斷。不能辨蜀之必遭兵燹與否。回寓。卽虔心以卜。卜竟。歎曰。中原鼎沸。惟蜀可偏安。吾其必入蜀乎。虜運未終。洪楊雖能據有南方。而卒於摧滅。天意如此。但徒苦小民耳（未完）

小說五

嗚呼貞操（六）

（玉如）

這件事照在下看來。周文龍和鮑淑貞確是不相配。因爲他倆年紀相差太遠。又是從父母之命。自小訂婚的。是完全沒有愛情作用。性質習慣羨慕三種。都沒有互相交換過。這種機械式的婚姻。天然是不能成立的。所以在下確不怪周文龍的薄倖。金阿翠的浮蕩。祇怪舊社會惡習性的不好。不過很不明白。中國人是「無恆心」「健忘」兩種根性出名的。何以對於各種二千年來。「惡習慣」「舊腦筋」倒永久保守着。沒有忘掉呢。但是在下雖不贊成鮑淑貞這種舉動。然而還承認他是一個有志氣的人。因爲鮑淑貞是沒有讀過書。那裏會明白貞操的眞諦。所以鮑淑貞不是自己走差路。確是惡社會裏面一班惡道德家。引導他到差的路上去。其實還是一班敎育家不能感化。「惡習慣舊腦筋」的。過罪在下很望從今以後。再看不見皇皇的褒獎烈女的虛文。同巍巍乎引人入魔的烈女坊。使今後的青年女子。不再爲無謂的虛榮來犧牲可貴的生命纔好呢。（完）

小說六

影憐遺恨（一）

黛綠

郭翁者。汾陽之望族也。腴田萬頃。富比石崇。養尊處優。席豐履厚。南面王不是過也。膝下有一兒。命名慧珠。過目成誦。少而能文。年至十三四。丰姿磊落。聰穎絕倫。翁則愛如掌上珠。一時巨家富室爭婚焉。此時媒妁來往其家。翁每令慧珠自擇。慧珠常誓曰。不得名姝。寧終鰥也。光陰荏苒。歲月如流。慧珠以審擇之苛。不轉瞬間。已將屆而立之年矣。一日薄暮。課畢出遊於郊外。湖光瀲灩。綠柳成陰。徘徊瞻眺。頗涉遐想。頃間。忽見小車一乘。朱茀繡幰。迎面而來。審視之。內坐一女郎。容華絕代。笑靨橫生。生注目良久。不覺神爲之醉。意爲之遷。

是時適隣叟過側。趨而就語。生始回首。未及寒喧。卽叩其頃之所見。叟以同邑張孝廉女對。芳名影憐。依寡母居。言訖而去。生神魂喪失。怏怏而返。思慕綦切。飲食俱廢。肌骨銳減。奄奄待斃。醫藥罔効。醮禳無靈。翁媼惶恐。無策可籌。隣叟聞生病劇來探。揣知其情。因告生父曩遇之事。翁急倩冰於張。張以門第相和。遂聯秦晉之盟。永結朱陳之好。（未完）

詩話

秋香館詩話（十九）

劉覺生

余最愛吾鄉程周量（可則）先生花朝雅集詩。宿雨連雲擁去舟。送君還典鷫鸘裘。酒香滿座難成醉。柳色依人欲上樓。偏與花時縈遠夢。豈知蓮社得新愁。東風萬里憐芳草。一路題詩到潤州。詩體逼眞晚唐。時座中談藻懷將之京口。故詩中多惜別之意。周量詩。俊偉騰踔。與宋荔裳施愚山王西樵王阮亭汪苕文沈繹堂曹顧菴稱爲海內八大家。五言如人煙寒大陸。山雨急長河。歲月他鄉迫。星河獨夜浮。又書張伯明先生忠烈詩卷後三首。尤爲沉鬱。張南山稱爲高渾遒健。直逼唐賢。

蔣復軒鑷白髮詩云。勸君休鑷鬢毛斑。鬢到斑時已自難。多少朱門年少子。業風吹上北邙山。感慨殊多。足與唐白虎悶日謠并傳。

諧評

猪仔議員發官狂

（嫣紅）

僞閣孫寶琦通過後。北京一般猪仔議員。包圍孫氏要求閣員或院秘書長。大約均以通過爲入閣條件。夫閣員之數有限。而猪仔議員則百十倍蓰。孫氏安得如許高官。遍爲位置。甚矣猪仔議員官狂熱度之高也。若輩寧復知人世間尙有羞恥事耶。

遊記

湖上（十五）

（下）理想的

小蝶

赤燕生年少多才。風流自賞。今年已二十五歲了。還沒有物色到一個可意人兒。做他的百年同心之侶。因此上常發牢騷。說紅粉叢也。也有才難之歎。我可一輩子不娶妻咧。雖是三年來給他做媒的。幾乎踏破了他家門口。把一張張照片獻寶似的來獻給他瞧。他却全都瞧不上眼。把來一起回絕了。這回難得在西子湖上遇見了一個西子般的美人。心頭眼底。自然推不開去。夜中入夢。仍還在平湖秋月。快樂得甚麼似的。放聲一笑。把好夢笑破了。第二天老涂老周都回上海去了。他却戀着湖上。不忍回去。便拉住了老陳。多留幾天。這幾天中便天天遊湖。天天到平湖秋月。心中暗自祈禱。願再見那美人兒一面。誰知繞遍了裏湖外湖。總也不見那個倩影。竟像煙消火滅般。不知道到那裏去了。望望雷峯塔。雷峯塔只是笑。問問西冷橋。西冷橋不開口。末一天失望已極。便發一個狠。不去遊湖了。只在幾條大街上逛逛。端爲了苦念美人。心神不屬。不知怎的踏在人家井上。幾乎掉將下去。又勉強勾留了一天。惘惘的回到上海。仍還他舊時的生活。閑來時只索摹想那心頭倩影。借着自慰。一閉眼。又彷彿到了平湖秋月。消受那美人的眼波。可憐的赤燕生。竟着了魔咧。（未完）

本省要聞

◎兩日之國民黨大會

▲昨二十一日爲中國國民黨全國大會開會之第二日、是日上午十一時三十分搖鈴開會、由汪精衛報告、謂孫總理有事未能出席、委由林森主席云云、林森出就席、主席起言、今日代表出席人數一百三十人、宣言審查委員會九委員、昨晚開會未完、今日只用書面報告、並報告代表告假人數畢、依議事日程議第一項組織黨務委員會、孫代表科起立提議、組織黨務委員會委員九人、和議者多數、付表决通過、林主席謂、黨務委員會九委員、如何手續產生、或由選舉、或由指派、孫代表科提議由主席指派、和議者多數、付表决通過、林主席謂、九委員職務、只在十日之內、現由主席指派委員九人、多數通過、林主席卽指定譚平山廖仲愷謝持孫科張秋白王法勤彭素民鄧澤如劉盧隱等九人、爲黨務委員會委員、第二項、中央執行委員會報告、由譚平山出席報告畢、十一時散會、此上午情形也、

▲下午二時、孫總理出席、林森主席、將議事日程變更、第四項地方報告、(浙江天津)提前、付表决、無異議、由浙江代表登壇報告、(一)浙江兵力之現况、(二)軍隊之趨向、(三)政治財政之狀况、(四)教育之狀况(五)議會之狀况及黨務之狀况畢、由天津代表登壇報告直隷天津等處黨務、該處黨務、係屬秘密進行、唐山保定天津直隷張家口熱河各處、均有黨員云云、由孫總理主席、謂現由宣言審查委員會報告議决情形、言畢、戴委員季陶胡委員漢民登壇、用口頭報告、謂將中國國民黨一次全國代表大會宣言、及國民政府建國大綱、並案討論、對於宣言大意、不加更動、只文詞修飾、將建國大綱各條删畧、並入宣言第四項國民黨政綱內云云、隨由戴季陶宣讀、並指明更改要點、胡漢民同時亦以粵語覆述、(宣言改正文另述)畢、孫總理宣佈延長開會時間後、孫總理演述民生主義、畢、時已屆六時、遂宣佈散會、此下午情形也、是晚七時、執信學校學生在敎育會內歡迎各大會代表云、

▲昨二十二日爲中國國民黨全國代表大會開會第三日、是日上午十時開會、孫總理有事未能出席、由林森主席、首議中國國民黨章程草案、由大會秘書長宣讀章程草案畢、由孫委員科出席說明章程要點、大要謂第一要點、舊章程注重高級黨部、現新章程注重下級黨部、如組設區分部是也、區分部爲下級黨部、其力量甚大、第二要點、爲舊黨章所未有者爲紀律、卽第九章規定紀律是也、黨員須恪守入黨紀律、服從黨義黨章、第三要點爲新章第十一章特別規定之黨團是也、黨團不能獨立進行、須受黨部執行委員會之指揮、現在黨章所未規定者、爲特別黨區、如上海北京廣州及海外各處、此項黨章應由中央執行委員會議定方臻至善云云、(鼓掌)汪精衛提議謂黨務章程審查委員會、極爲重要、須多設委員十八人、林主席提議設委員十九人、衆贊成、林主席謂各代表有意見發表時、可用意見書交審查會備查、又孫代表提議組織黨務章程審查委員會委員十九人、由主席圈指派表决通過、林主席卽指派謝持、何世貞、譚平山、廖仲愷、丁惟汾、茅祖權、孫科、朱鏡清、蕭佛成、汪精衛、張知本、戴季陶、居正、于右任、毛澤東、石英、李守常、謝英百、鄧澤如等十九人爲委員、畢、次海外報告、首河內代表陳覺夢報告、次由澳洲雪梨支部代表黃右公報告、三由檀香山代表黃福源報告、畢、由汪精衛翻用普通話報告、四由美洲代表劉廬隱報告、均畢、十一時散會、此上午情形也、

▲昨二十二日、下午二時、林森主席、報告出席人數爲一百零六人、繼續上午海外報告、墨西哥代表黃季陸、加拿大代表黃發文、南洋芙蓉埠代表蕭振堂、暹羅代表蕭佛成、菲律濱代表梁維傑、次第用粵語報告黨務、由汪精衛翻譯普通話、報告畢、林主席依照議事日程續議第三項紀律問題案、由胡漢民演述畢、林主席謂此項提案、與別案不同、應認爲决議案、付表决、多數通過、次議第四項軍事報告、由栢文蔚出席報告畢、林主席謂、本黨黨員及軍隊均在前敵作戰、甚爲勞苦、現以中國國民黨全國代表大會名義致電前敵、慰勞將士、(鼓掌)電稿由大會秘書處擬稿、付表决通過、次第五項海關問題、由汪精衛出席演述、大意謂此項資料、係由外交部長伍梯雲供給、伍君奉命辦理交涉、收回關餘問題、全國注重、各代表由港來粵、船經白鵝潭、見外國兵艦排列省河、驚心怵目、亦咸注意此問題、現在北京已陷于無政府地位、中國關餘、當由西南政府提取、我西南政府前後已收過關餘六次、民國九年、西南內爭、故各國將關餘保管、以後關餘均由北京政府收取、名目上謂將關餘作爲內債基金、實則以之擾我西南、北京政府有何理由、收取關餘、西南人士、均爲極力反對、(鼓掌)內債基金爲關餘、鹽餘、交通收入、三項、北京政府、已虧空鹽餘交通收入三千八百餘萬、總稅務司全不抗議、而只對於我政府提取關餘、則大放厥詞、在道理上之不公平、昭然可見、上海一般官僚式之商人、前亦曾有電詢問、經由我政府駁覆、北京政府收取關餘、并非將之爲內債基金、實用此關餘、以擣亂西南各省、(鼓掌)外國因我政府提收關餘、故派軍艦來粵示威、但是我革命政府是不受威迫的、(大鼓掌)各國輿論均贊美我政府、惟我國派艦來粵之原因、係由帝國主義勾結北方軍閥而壓迫公理正義、當曹琨賄選時、有人顧慮外國不承認、有人謂外國必承認、因中國越糊塗越非法、則外國越承認贊成、蓋在此時期、彼可施其帝國主義以掠奪中國也、故對於我政府之施行善政、均甚顧忌、盡力以壓抑威迫之、對於北京政府則多方利誘勾結之、弱國無外交、此語人多言之、殊不知弱國才講外交、弱國雖無力量以講外交、只恃公理民氣以講外交、帝國主義派之國家、盡力壓迫弱國、以發生種種不平等階級、我相信世界上帝國主義派之國家雖多、而世界上反對帝國主義派之國民亦甚多、(鼓掌)世界上反帝國主義派國民、現正聯合推翻世界上帝國主義、(鼓掌)現在收回關餘問題、實爲枝節問題、而最重大問題、則爲海關問題、中國海關、盡爲外人掌握、外人藉此制我工商事業、實爲不平可慘之事、海關一日不能收回、則中國工商業一日不能發達、吾黨民生主義之保護政策、不能實行、中國工商業不能與外國競爭、是故收回關海、實爲要圖、現吾黨對此之願望有二、一、收取關餘、以全力擁護政府、爲外交後盾、務求達到目的、二、則爲收回中國海關、努力奮鬥、以達成功、(大鼓掌)演畢、已五時矣、遂宣告散會

◎慶祝國民政府成立

國民政府、預料二月一日正式成立、誠爲空前未有之榮典、因是建國大學連日召集該校學生、編配隊伍、預備屆期舉行慶祝、並就市區衞繁地方、演講建國方畧、國民黨及工商學各團體、均紛紛預備慶祝、

◎禁煙署取締談話處

大本營禁烟督辦署水陸偵緝聯合隊、業經成立、查該聯合隊、係由各軍撥派全副武裝兵士各十二名、組織而成、昨經派出大隊、分水陸偵緝、所有談話處、未經領牌設舍私吸者、均由偵緝隊緝獲回署罰辦、聞自偵緝隊嚴厲查禁後、到署領牌者、倍形踴躍云

◎中上各校假期提前

自教育廳通令中上六校實行補課後、各校以舊歷年關、爲社會舊習慣上之一大結束、公私事務、俱比平時倍忙、且各屬輪渡、又斷不待至舊歷年底、始告停擺、于員生返鄉一節、尤感困難、故現在陸續向教育廳呈明困難情形、請准予變通辦理、提前放假、聞該廳以此事係屬實情、擬准各校將假期自由伸縮云、

◎李濟琛回省留醫

西江善後督辦李濟琛、日昨來省、經見報載、聞李因籌西江善後事宜、積勞成疾、特返省休憩、并將西江最近之佈防情形、呈報帥座、現暫在西堤博濟醫院留醫、俟疾稍痊、卽遄赴原防云、

◎陳樹人對僑民之通告

內政部僑務局長陳樹人、爲通達民隱、保護僑胞起見、特向僑民發出通告云、告僑胞諸君、本局成立、宗旨以保護僑居、宣通民隱、爲第一要義、向來人民、對於行政官署、有所赴告、例用呈文、現本局爲便於傳達起見、僑民若有陳述之件、不必拘定程式、卽用函達本局、列名蓋章、亦可受理、如此通告、祈爲查照、此告、僑務局長陳樹人、

◎輸送團報告軍事一班

昨二十一日輸送團第一大團長童法報告總團、畧謂據派往滇軍五師服務之團目區康等、回團領餉、面稱、滇軍第四師八旅現駐棠石龍對面黃家村、惟由石龍至橫瀝之火車、檢查非常嚴密、又十九日下午八九時左右、在橫瀝上之陳軍防線、連放大炮十餘响、爲聯軍査悉係屬土匪燃放土炮、作擾亂軍心之狡計、聯軍祇有保守防線、置之不理、各皆泰然云云、

◎財廳職員加入國民黨

中國國民對于國民黨已多表同情、近日加盟者、日形踴躍、昨日財政廳長梅光培、勸導所屬職員、謂大元帥以黨建國、凡我國民、自當體認斯旨、共策進行、本廳在職人員、尤應一體加盟、促進黨務、其前有未加盟者、自行向秘書處報名加入、以憑轉請支部分發黨証、聞該廳職員、報名加盟極衆云、

◎潮州善後委員會開會

潮汕年來迭遭天災兵燹、加以軍隊騷擾之抽剝、地方元氣殘耗殆盡、孫大元帥關懷萬庶、惻然心傷、因特派旅省潮籍黨員廿餘人、組織潮州善後委員會、藉以整頓恢復、業於前星期日由該委員等召集全體同鄉、假座國民黨支部開會討論進行、昨二十日又在潮州會館開第二次會議、業將一切章程商榷完妥、預於日內呈報大元帥備案、正式成立云、

◎修正公司註册規則

建設部長林森、昨二十一日佈告云、照得本部修正公司註册規則第三條、改訂註册費數目一案、經於本年一月九日、呈奉大元帥第二零號指令開、呈悉、此次改擬修正公司註册規則第三條文、尙屬妥協、應准如擬施行、仰卽由部錄令公布週知可也、附件存、此令、等因奉此、除咨飭外、合將此項修正條文公布、仰商民人等一體知照、嗣後凡公司設立、或增加資本、呈請註册者、均當遵照後開修正公司註册規則第三條繳納註册費、特此布告、(公司註册規則第三條修正條文)第三條、公司于本店所在地、如呈請設立之註册者、應依公司種類、並資本或股本總額、分別照繳註册費如左、(一)無限公司及兩合公司、五千元以下十元、一萬元以下者十五元、三萬元以下者二十元、五萬元以下者三十元、十萬元以下者四十元、三十萬元以下者五十元、五十萬元以下者六十元、八十萬元以下者八十元、一百萬元以下者一百元、二百萬元以下者二百元、二百萬元以上每多一百萬元加收五十元、其不滿一百萬元者、亦按照一百萬元計算、(二)股份有限公司、及股份兩合公司、五千元以下二十元、一萬元以下三十元、三萬元以下四十元、五萬元以下六十元、十萬元以下八十元、三十萬元以下一百元、五十萬元以下一百二十元、八十萬元以下一百六十元、一百萬元以下二百元、百五十萬以下三百元、二百萬以下四百元、二百萬元以上每多一百萬收一百萬元、其不滿一百萬者、亦按照一百萬計算、因增加資本或股本呈請註册者、其註册費應依前項之規定、照增加後之資本或股本總額計算、但設立時原繳銀數得扣除之、

◎蔣光亮召見軍官佐

滇軍第三軍軍長蔣光亮、以四師風潮經已平息、然恐本軍官佐、對于風潮之始末因果、尙未明悉、特于昨廿一廿二兩日、召集該軍各級官佐、面見承訓、于召見時、并將各官佐之履歷、詳細塡明、備供查核云、

◎米潮中之工會要求(續)

(三)凡僱用夥伴、須要僱用本會會員、甲凡本會會員在店受工者、如非有犯舖規、不得無故開除、如本會會員、未滿一年、無故被東行中途開除者、是年應得薪金、及店辦、須追照一年補足、乙、號內所僱之咕哩、統由本會會員僱用之、(四)凡本會會員各工人薪金、照原日一元至五元者加四、六元至十元者加三、十一元至十五元者加二、十六元至三十元者加一五、只可按年增加、無得減少、至本會會員充當散工、依照各號最近價目一律加五計算、(五)嗣後新僱本會會員、補充夥伴者、須要按照舊件最近所支工値支給、不得藉辭新手減少、(六)舊歷三月二十日乃本會成立紀念、是日休息一天、其餘國慶日、依照政府公佈日休息、舊歷習慣時期亦然、以上休息日、全年工金照支、無得減少、(七)凡交收谷米糠等、不論河面外棧本舖、非本會會員不得越權亂磅、米機部、(一)凡米機每日絞出白米、每一字軌、應扣出辦拴磅、及大糠篩篩底糠碎全數、與河探辦應得之辦、及沽出貨物之出店、務請全數撥出各伴均分、(甲)由號內先撥出辦店一份、繳交本會辦學、(乙)號內之司事、買賣手、正副櫃面磅手、每人均分一份、至號內打什後生送貨角式、所得出店、如屬本會會員者、由磅手酌量均派、非本會會員者豁免、(二)凡本會會員、各工人薪金、照原日五元至七元者加五、八元至十元者加三、十一元至十五元者加二、十六元至二十元者加一、按年加增、無得減少、(三)嗣後新僱本會會員補充數件者、須要按照舊件最近所支工値支給、不得藉辭新手減少、(四)本會會員作工、由上午六時起、至下午六時止休息、中間每日正午休息一小時、如過下午六時外、起落貨物、須徵求本會會員同意、

不得強迫、(五)號內所僱之咕哩、統由本會會員僱用之、以昭愼重、(六)交收客貨谷米等物、應由本會會員負責、別人不得越權代磅、以昭劃一、(七)凡僱用夥伴須要僱用本會會員、(甲)凡本會會員在店受工者、以一年爲限、如非有犯舖規、不得無故開除、如本會會員未滿一年、無故被東行革除者、是年應得薪金、及店辦須追照一年補足、(八)由簽約之日起、雙方實行照辦、(完)

◎將有大幫柴船來省

三水河面、爲西北兩江要衝、比因河匪猖獗、西江貨航、多集中停泊、緣由三水以至佛山河線、相距雖約九十華里、而行水關卡、則共有十三起、故各項商人多裹足不前、尤以柴船停泊最多、近旬以來、西海河面、已稍告肅清、各貨航爲急濟年關起見、均不辭跋涉、轉由西海駛下、連日所經西海河面之貨船柴船、源源不已、故日來省佛市面柴價、已覺銳減、據一般航商所說、謂由三水轉經西海以致省佛、祇經七卡行水、故航業多趨向是途云、

◎招商明投戒烟分所(續)

番禺分所、一設在市橋或黃埔、日銷三百兩、一月廿二日開投、順德分所、一設在容奇、或陳村、日銷四百兩、一月廿二日開投、東莞分所、一設在石龍、日銷二百兩、一月廿二日開投、香山分所、一設在石岐、日銷二百兩、一月廿二日開投、寶安分所、一設在深圳、日銷一百兩、一月廿二日開投、台山恩平開平赤溪分所、一設在公益赤磡、日銷七百兩、一月廿二日開投、新會分所、一設在縣城、日銷二百兩、一月廿三日開投、江門分所、一設在江門、日銷一百兩、一月廿三日開投、三水分所、一設在河口、日銷一百五十兩、一月廿三日開投、四會廣寧分所、一設在四會城、日銷一百兩、一月廿三日開投、高要分所一設在肇慶、日銷二百兩、一月二十三日開投、羅定雲浮鬱南分所一設在連灘、日銷一百五十兩、一月二十三日開投、德慶封川開建分所一設在江口、日銷一百兩、一月廿三日開投、高明鶴山新興分所一設在沙平、日銷一百五十兩、一月廿四日開投、陽江陽春分所一設在陽江縣城、日銷一百五十兩、一月二十四日開投、淸遠花縣佛岡分所一設在淸遠縣城、日銷一百五十兩、一月廿四日開投、曲江樂昌英德分所一設在韶關、日銷三百兩、一月廿四日開投、連縣連山陽山乳源分所一設在連縣城、日銷一百五十兩、一月廿四日開投、南雄始興仁化分所一設在南雄縣城、日銷二百五十兩、一月廿四日開投、新丰翁源連平分所一設在新丰縣城、日銷一百兩、一月廿四日開投、增城從化龍門分所一設在新塘、日銷一百五十兩、一月廿四日開投、第七條、赴投之日、應依照前條表列所定底額、每百兩具備華商或廣東遠東等銀行担保金二百五十元憑單、呈候驗收、卽給投筒票一紙、塡註眞姓名、投單當衆開票、以超過前條表列所定底額最高者爲投得、其投得者卽將所繳担保金扣抵保証金、不投得者原單當堂發還、第八條、投得者應於三日內繳足保証金、給諭開辦後、再繳第一期領銷戒烟藥價銀五天、如逾期不繳、卽將承充之案撤銷、爲超過底額次高者承辦、并卽將所繳担保金沒收、第九條、投得後三日內、應卽出具殷實店舖担保切結備案、卽給諭開辦、第十條、凡戒烟藥用過之殘餘藥灰、經本署驗明別無攙什者、准每兩以二元代價代收、第十一條、各分所如有駐省領藥辦事處或領藥代理處、須先呈報本署、第十二條、各分所代銷之戒烟藥、得在罐口或檢証上加蓋標識、以資辨別、第十三條、各分所地面如發現有販運或收藏鴉片烟土烟膏者、該分所得會同就近軍警或緝私人員、緝獲人証、解送本署或總分局辦理、所獲烟土烟膏照賞罰條例立時充賞、第十四條、各分所由本署加派稽核一員或二員、以便稽查分銷事宜、及核算應解欵項數目、第十五條、各分所售出之戒烟藥、如查有私行製造攙充情弊、一經本署查明或人民舉發、調查得實、卽行革退、并將所繳保証金沒入充公、仍照禁烟條例從重處罰、第十六條、繳存之保証金、如退辦時查明、并無拖欠欵項及違章情事、卽予發還、至本市分區辦法章程、經已妥定、大要每區設一分銷所、由督辦署派員認額繳價領藥、其所轄區段內所有售藥處或其他商號、如欲代銷戒烟藥者、得備價領藥代售、現素營黑米事業者、紛向各區競承云、(完)

本市新聞

◎名劇到省

著名導演家葛萊夫導演之『一民族之誕生』一劇、全部十二本、乃呂倫居殊主任、(卽賴婚及二孤女之主任人)此書異常精美、取材於美國歷史林肯放黑奴故事、茲明珠影戲院訂於本月二十五日開映、祇映四天云、

◎調解風潮

筵席捐新舊承商攘爭風潮、各情經誌前報、查因內部複雜、故久未解決、茲聞由教育廳市廳擬定折衷辦法、俾早日解決、以安市面、而維持教育經費云、

◎米價已跌

海陸粮食理貨員工會、舉辦粮食公賣、茲查第一公賣處設在沙基西、又有南大紫洞艇灣泊于沙基西河內爲辦事處、高插廣州海陸粮食理貨員工會粮食公賣處旗幟、並有粮食公賣大運船多艘、停泊于白鵝潭、每運船均有大旗高豎、至米肆聯袂到公賣處買米、均爭先恐後、聞安南白碌每担沽出八元二至八元三、安南白朴沽出九元二、安南白粘沽出九元七至九元八、該公賣處開辦後、米價已爲之大跌云、

◎調停米潮

米業罷工、經已多日、因雙方並無誠意接洽、致久延未決、各要人中出而調停者、大不乏人、東江商運局長王棠、日來奔走兩方、尤不遺餘力、昨廿一親往海員理貨工會、徵求西家方面意思、據總理嚴月生謂現在東家方面、連養和堂會館亦經關鎖、致我工會無從接洽、此次罷工潮、當然東家有意壓迫我等工人、但局長旣如此熱心出而調停、我輩工人當然感謝、苟東家方面、不與工人以難堪、工人方面、無不贊成之理、望局長公平調處云云、王局長返局後、卽分函浩生、廣同興、聯發昌、公泰祥、南棧、公昌等四大米埠及米棧、請各人到該局接洽、會商條件、函云、陳任佳、蔡錫然、馬景初、黃顯之、呂景熙、李伯常列位先生大鑒、昨閱報載米工風潮近訊、尙未解決、値歲聿云暮、時局攸關、一再遷延、不特東西方面同受損失、且於貧民方面、影響尤多、愚見及此、心竊憂之、自維不才、願以個人名義、出爲調人、但必先行徵求雙方意見、始有解決、茲爲徵求貴東家行諸公意見、特分行奉邀、務請執事於本月二十二日(卽夏歷十二月十七)下午二時、到天字碼頭、敝局集叙、作精神講話、藉聆教言、倘祈勿吝玉趾、是所企禱云、至是日東家方面、有無派人到局會商、及意見何如、容査續報、

◎水渡已開

省河橫水渡伕、因承商爭收渡捐、無所適從、迫得暫行停擺、昨日召集全體渡伕、同到省長公署請願解決、已得許可、飭令各渡伕先行回去開駛、免碍交通、各渡伕經卽允從、廿二日省河橫水渡、已一律照常開擺、各承商無再爭收之事云、

◎招領市產

財政局昨佈告招領市產云、爲佈告事、案據盧浴泉舉報河南龍尾導迪津海幢寺門樓右便地一段、約一百零井、原日係海幢寺竹園、私賣與務育公司、請收歸市有、投變充餉給獎一案、當經上年十月廿七日布告、限期調契審驗、嗣因查明逾限無契繳案、又於十一月十八日李前局長任內、核定每井四十元、另帶繳舉報獎金二成、布告誤買寺產人優先領回各在案、當此軍餉緊急、待支孔亟、現查優先期限、早已屆滿、無論何人均得依照原定底價幷帶繳獎金、由布告日起、限三日內具呈來局請承、合行布告仰商民人等一體知照、此布、又爲布告事、案據張耀生舉報增埗埠鵝掌沙尾海邊大塘三個、連基二十四畝餘、俱係光孝寺產、請收歸市有投變充餉給獎一案、當經上年十月二十二日布告調契審驗、嗣因查明逾限無契繳案、又於十一月十八日李前局長任內、核定每畝二百五十元、另帶繳舉報獎金二成、布告原管有人優先領回各在案、現查優先期限、早已屆滿、茲從輕酌減定底價每畝八十元、仍帶繳獎金二成、無論何人、均得照價由布告日起、限三日內具呈來局請承、合行布告仰商民人等一體知照、此布、

◎市校發欵

市校經費積欠兩月、現市廳方面、以舊歷年關逼近、亟應籌發、昨已將十一月上半月經費、大致籌妥、約計二十五日、卽可如數發出、聞于舊歷年關內、再發十一月下半月經費、以符積欠不超過兩月之約云、

◎檢查部據

昨二十一日財政廳派出稽查厘稅委員、協同武裝警察、前赴興隆街一帶之代稅館、實行稽査各種簿據、有無瞞匿厘稅情事、並以一時未能查核淸楚、將各種簿據携去、以便詳細核對、是日已有該行十餘家之簿據、爲該委員等檢去、聞昨日仍繼續稽査、俟査遍後、得知有無瞞匿眞相、始定辦法云、

◎不可誤會

東路討賊第三軍司令部佈告云、爲佈告事、照得省垣石圍塘地方、前因有槍聲發現、本軍長爲謹守防地起見、派遣兵士分赴河南各埗頭、嚴密梭巡、以維治安、嗣後槍聲停止、巡邏埗頭之兵士、亦早經撤銷、外間不察、誤以爲本軍派兵抽收橫水渡捐、實屬誤會、查聯安公司所辦省河南北岸橫水渡附加捐、係由財政廳批承、槪與本軍無關、卽本部所屬各官佐、亦無附股聯安公司之事、本軍長駐守河南十有餘年、軍餉雖極困難、從未有開收苛細雜捐、以重我桑梓人民之困苦、此次橫水渡捐、初辦之際、適値本部派兵巡邏步頭之時、蛇影杯弓、易生疑竇、爲此佈告商民人等一體知悉、愼勿誤聽謠言、致生疑惑、是爲至要、此佈、

◎電費核減

市廳因徵收軍費、對於電費之加抽、延辦六個月、日前電力公司以加抽期內、營業前途稍遭影響、卽市民担負亦過重、特呈請市廳酌予減徵、昨市廳已核准加二徵收改爲加一四徵收、卽每元增收一毫四仙、並經令市公用局遵照辦理矣、

各屬新聞

◎協緝開平私逃區長

廣東全省警務處訓令所屬各廳局所本市各區署分署公安局偵緝課云、爲令遵事、現據開平縣縣長胡熯賢呈稱、竊職縣前警察第三區區長關明、百足尾水警察區區長黃敏蘭等二名、前由縣長調縣另委、訓令該員遵照交代、詎該卸區長竟敢反抗挾印私逃、現查仍復挾印招搖、殊屬不法已極、理合具文呈報察核、懇請准予通緝歸案究辦、實爲公便、等情前來、查該區長等胆敢抗不交代、尤復挾印潛逃、實屬藐法、亟應嚴緝究辦、以伸法紀、除分別指令及分行外、合行令仰該口長、卽飭便屬一體協緝、務將後開挾逃區長、悉獲歸案究辦、毋違此令、計開挾印私逃區長、關明、廣東開平赤坎人、黃敏蘭、廣東開平蜆崗人、

◎民國何得有皇帝

民國成立、已十有三載、而蚩蚩者氓、猶不知民國如何解、日言眞命人主不休、甚且公然供設當今皇帝萬歲牌位、民智若此、宜夫共和政體、曠十餘年而猶未成也、茲錄省署訓令各縣嚴禁皇帝牌位文云、現准中國國民黨臨時中央執行委員會秘書處函開、逕啓者、現據本黨廉江分部部長潘林雄函稱、十二年十月三日、雄由安舖來省、參預國民黨雙十日懇親會、道經小茶山玻璃庵、入內小憩、忽覩佛殿上、立有當今皇帝萬歲牌位、不勝駭異、業將該牌位摘擲地下、帶到高雷討賊軍行營銷禁、夫皇帝爲民國擯斥之物、雖庵寺廟觀亦不應仍舊供奉、致無知鄉人、猶存君主觀念、乃該庵尙懵然敬皇帝牌位、實屬背觸國體、理難姑容、恐他處窮鄉僻壤、亦或不免有此怪狀、雄爲杜漸防微、擬請通令各處黨部、或責成地方官吏、迅卽派人調查屬內庵廟寺觀見有皇帝牌位、立予毁棄、以符本黨推翻帝制主義、免碍觀瞻、等由准此、除將牌位銷燬外、合行令仰該縣、卽便遵照、飭屬詳切査明縣內庵廟寺觀、如有此等牌位發見、卽行撤去、毋稍違玩、仍將奉文遵辦情形、具報備核、切切此令、

◎滇軍開赴翁源剿匪

北江滇軍、日前有開赴翁源剿匪之訊、聞翁源地面、近有小股土匪出沒、爲患行旅、昨特由滇軍第一師長趙成樑、酌調警備隊前往、協同團警剿辦、聞已派出司令官官贊元、主持一切、官司令曾任該縣長、於地方情形、極爲熟識、故有此任命云、

◎陸蘭培開赴高明

陸蘭培旅自加入東江戰鬥後、損失不少、實不足一旅之數、嗣奉令調回三水陸續招充、始足兩營、然與旅部編制相差尙遠、現因上峯派員點驗、深恐不及旅額、故特開赴高明等處駐防、以便招募補充、

◎鍾鳴楷部回防東安

大本營招撫使馬曉軍、昨以鍾鳴楷部、經進抵信都、特飭緊守原防、候令進取、現聞鍾部以刻當冬防吃緊、東安石橋墟、爲衝要之地、粵桂商賈雲集、前者敵軍沈健飛部滋擾、商務已遭損失、若全部調往前方、難保不爲匪徒覬覦、昨特請命馬招撫使、擬酌調部隊、回防東安石橋墟、以維治安云、

時評　二

蘇浙之和約　(似)

蘇浙之和平公約。。聞已簽字。。不辭勞苦之維持江浙和平的代表。。亦算不負所行。。獲有成績矣。。然而蘇浙果可和乎。。夫謂維持和平之代表告一段落則可。。謂蘇浙從此可以眞和平則不可。。蓋就實際言之。。蘇之齊。。浙之盧。。亦無力斡旋此事。。其主動乃在於吳佩孚。。欲吳氏之不以武力宰割中國。。其可得乎。。維持蘇浙和平者盍知返矣。。

德法公司　財政廳前
承辦　海陸軍衣　軍裝皮革　兵家灰毡
精造西裝衣服
電話總局八七四號

(西堤天台花園)
◀在大新公司八樓至十二樓▶
菱花艷影全女班　本月十八日開演
(日)石上七星梅
(夜)西蓬擘掌
京班技藝戲
中西幻術戲
特色影畫戲
單弦拉戲唱京腔
入場劵每位收銀三毫
卽可任意參觀各種戲

(遠東實業儲蓄銀行)
諸君欲積貯成財乎　請到遠東銀行儲蓄存欵部
諸君欲以支票結賬乎　請到遠東銀行來往存欵部
諸君欲得殷實之委託乎　請到遠東銀行信託部
諸君欲匯駁妥捷乎　請到遠東銀行匯兌部
諸君欲得經濟之援助乎　請到遠東銀行按揭部
本銀行經營一切銀行普通業務辦法至善周到通融上列各部營業章程函索卽奉各種存欵利息如下普通儲蓄五厘定期存欵三個月五厘半六個月六厘一年六厘半來往二厘半均計周息
行址廣州市西堤二馬路三十四號
分行在河南大基頭一四一號
遠東銀行啓

吳俊卿啓事
次兒之廉性情乖張居心兇險鄙人於民國七年經已與之脫離關係不聞問不相見者數年於玆矣乃舍親謝英伯待人寬厚於民國十年援之入互助社充當職員鄙人當時已屢次警告英伯謂彼狼子野心如足下必欲用他將來無論如何與余絕無關係蓋知子莫若父彼曾以兇狠之性對待乃父他日必以此對待英伯也今已不幸而言中之廉竟造作種種誣揑之言毀謗英伯恐各界人士有不知之廉爲何等人物者特登報週知以免爲此不肖子所牽累此佈

中外要聞

◎蘇浙和平運動告一段落

▲蘇齊覆電贊同所擬辦法
▲浙盧允行關諸具體方法

滬訊云、江浙接洽和平代表、黃以霖、黃炎培、史量才、張一麟、盛炳紀、陳其采、沈澤春七人、均於十三日晚回滬、旋接南京齊督軍覃日覆電各代表云、「文電誦悉、尊擬辦法、極表贊同、惟會銜文告、與和平公約、效力無殊、似宜將諸公所擬關諸具體方法、同時規定、乃爲澈底、如何、還祈酌核、」等語、此電到杭、已在晚間十時、十四日午前、卽由在杭之金代表百順、陳商盧督、決貫澈昨議會銜文告關諸、及軍隊回原防兩辦法、金代表與辭出署、至總商會、召集紳商高雲麟顧乃斌王錫榮祝紹箕等十餘人、會商一切、當擬電拍致蘇督文曰、「覃電祇悉、黃盛張黃史陳沈諸君昨赴滬、會銜布告、已請繕印、關諸具體方法、已商嘉帥允行、由史君詳晰面陳、謹復、金百順叩寒、」金代表並以快郵、函致史代表量才、請轉黃伯雨黃任之張仲仁沈田莘盛竹書陳藹士諸先生、函云、台從蒞止、簡漫殊深、甚歉、齊督復電、昨晚到杭、今晨卽由弟轉送軍署察閱、會銜佈告已請繕印、並復齊督一電、所有電稿兩通、均抄請台覽、至駐兵地點表、已面請盧督檢抄、江蘇方面、祈公等亦卽照請、俾得互明眞相、

◎北軍對湘趙之示威

▲濱湖保南大隊
▲已被解散一營

自九一政變而後、趙恒惕乃實行聯吳以自固、由是北軍遂聯翩入湘、胡念先駐常德、馬濟等駐長沙、門戶大開、今非昔比、趙以後方無慮、立派其親信部隊葉開金等攻湘南、唐生智等攻湘西、期早收肅清全湘之效、長沙方面、衛戍之責、則付之鄂軍旅長夏斗寅、此外除少數有兵無槍之湘軍游擊隊外、滿谷滿坑、盡屬幽燕健者、從「護憲」兩字上言之、誠所謂子矛子盾也、趙有堂兄弟曰趙恒折、字廼明、爲湖南高等警官學堂畢業生、歷充湖南省會警察廳總務科長及商埠署長、久欲得一部分軍隊、以造成趙家勢力、趙恒惕苦無以爲計、久之、乃改組一濱湖保安大隊」、卽任恒折爲隊長、其職務係屬保護岳州下游濱湖之華容南縣澧縣安鄉四縣湖田地方、兼管湘陰諸境、論理本應駐紮南華澧安諸縣、以實行職責、但事實上却留在長沙拱衛、現在該隊計分六營、每營槍枝一二三百桿不等、其第四營營長言澤豫字桐生、湘潭縣中學畢業生、與恒折有舊、因其叔父言煥綸勢力、商提誅州某關局槍四五十桿來歸、得任今職、後又繼續收集、共有槍百餘杆、設營部於小吳門附近、尙稱安謐、北軍自入湘後、卽分紮四十九標五十標陸軍小學校址、因見言部駐紮其側、大有(臥榻之旁豈容他人鼾睡)之概、十二月二十九晚一鐘許、突派大兵將言包圍、立卽繳械遣散、言澤瑩比卽逃入保安局、次早、被解散官兵、齊集言宅、要求川資、言妻莫知所措、言得訊、卽奔訴於趙恒折、趙立爲電話當局請示辦法、皆云莫可如何、只得由趙另籌小欵、發給官長每人川資四元、兵士每人川資二元、遣散回籍、事後調查、閧該營兵士於某夕在某戲院與北軍小有衝突、因釁此禍、論者咸驚謂爲北軍對趙之示威云、

◎不堪回首之軍人

在今日之僞政府、黑暗之事固多、未有若僞陸軍部之甚者、某君在部多年、知其中黑幕甚詳、故特揭之如下、世人欲知陸軍部之黑幕、必須知部內組織之大概、陸軍部人員、共分三類、官職內人員爲一類、如總次長司長參事科長科員副官技士錄士等爲一類、如辦事員及各處行走調查員等、此類人員、名爲每日到部、實則到部者不及半數、其不到者、卽有黑幕在其中也、諸議差遣候差等爲一類、此類人員、素不到部、雖不到部、而部中定有種種規則、限制其舉動、卽如不准自由離京及不許兼任他差等事、其實黑幕中人、出外一兩年、兼差三五處、亦無人過問、在安福當權時代、諸差每月考試兩次、名爲月課、每次應考者不過百分之二三十、其餘不應考者、其中黑幕卽不少、論陸軍部人員、本來與別部不同、非有一種軍事專門學識、不能濫入其間、官制內人員固無論、卽官職外人員、如辦事行走諸差等、亦應具有相當之資格、方能到部、所謂相當之資格者有三、一要正式陸軍學堂畢業、二要在前清幹過三年差事以上、三要補授陸軍實官、三項資格完全、尙要考試合格、方能入部、此項限制、不可謂不完備、其黑幕中人則不然、不但不審查資格、且不用考試、祇要與總次長司令有交情、及親戚故舊及姨太太之兄弟朋友、皆可隨便補入、其薪水則按關係人之輕重深淺而與之、總較正式軍人按官階給與者爲優、及至諸差薪水漸漸延期、此項黑幕中人、在諸差類者、陸續升爲辦事員、此次諸差辦事一律裁撤、政府爲正式軍人、雖改他業、閣議議決、每月由財政部提出四萬元、專爲被裁軍人之津貼、所謂被裁軍人者、並未專指辦事員、是諸差等既係被裁之一、亦係官職外人員之一、亦是應受津貼之類、而某代部長、則將諸差等列開不理、僅就辦事員中擇其強悍者、用高等軍事候補員、(卽將官之類)及軍事候補員、(卽校尉官之類)兩種名目、由總務廳加一公函、給原薪之半數、隨意津貼一部分而已、其黑幕中人、不獨個個有分、其薪水反得七八成不等、查此類黑幕中人、在民八以前、有其名確有其人、不過人格複雜而已、近來則不然、僅有其名而無其人、則此項薪水、究何人領去乎、至軍營中吃缺之事、在前淸時代、帶兵官常有之、民國以來、亦屬不免、至若部長吃部員缺者、此乃民國時代絕無僅有之奇聞也、就此次財政部所提之四萬元、明明指定爲陸軍被裁人員之津貼、而某代部長則僅以此欵二分之一、津貼一班被裁中較强硬者、其餘二分之一、作爲自己應酬費之用、因此次孫寶琦組閣、陸軍總長一席、府方有任陸錦之說、某代部爲討好陸氏鞏固自己地位計、用裁員之津貼、位置軍事處陸氏之親信七十餘人、薪水較被裁人員尤優、可憐一班被裁而無勢力者、餓死也無人過問、上呈文則無人過目、請見則置之不理、在今日陸軍部之軍人、改業無術、告貸無門、陸軍部對待失職軍人如是、亦可慨矣、

◎曹琨不知所謂之救國會議

▲神經病怎知會議

曹琨前日特諭僞國務院、分電各省召集救國會議、聞院方業已發出通電、原文畧謂、我國土匪擄架外人之事、層見叠出、北庭又因債台高築、財政瀕於破產、種種情形、以致國際共管之說、現又復盛、曹對於此說、異常注意、諭令救國會議、謀救危亡、而解倒懸、除派員從事籌備外、卽希轉知與會云、

猛野出世

專理殘敗梅毒之猛野

湖音上街 蔡民生

良藥

搜毒總指揮藥精 每料十元 每服元二
止濁止痛白毒精
新舊白濁洗射水
花柳清毒掃毒丸
花柳全科搜毒丸
包醫限日全愈不結不墮
蔡民生白醫藥局在廣州市潮音上街蔡民生藥局

注意

啓者現年天災水患數月之久水後退多有發生絞腸痧痾嘔脚腫肚痛抽筋等症生命危險因飲食俱用此不潔之水致生此病鄙人居處佛山家數口連日染受痧症痾嘔延醫莫及卽用常備之廣州市第五甫永泰公司紅十字油照單服食一二滴連服數次其病若失鄰近有此病者分送介紹無不立效特登數言敬告各界諸君有家庭責任者不可不購備一二防患未然也

(代售處) 廣州市十八甫培英鞋廠 香港大道西一百八十八號 河南大基頭公公司 西寧市宏昌隆 佛山石路頭興隆里宏安 佛山梓村梁澤生敬頌

廣州市第五市 永泰公司

紅十字油 功力應驗 無不立

每罇一毫 每打一元

警備軍軍司令部軍醫長 姚佐頓啟事

本醫生現任中央直轄警備軍軍長姚雨平處當軍部內外科二等軍醫正並開設藥所十有餘年專用各國最新儀器新法洗射白濁射入之藥水能將該部傳染之菌毒盡行掃出不痛不墜凡白濁橫 魚口便毒下疳腫爛一切至危極險均可來局包醫出立保單限期全愈洗射之外兼服本醫生秘製清毒白濁丸則收功倍速而內外毒清矣不瀉不墜

價目 包效白濁丸專治新久白濁白帶止刺痛每料二元 特製殺虫除根洗射白濁水小樽一元 立效清血毒培元止痛藥精每料三元

診時 每日下午一點至六點(療例) 門診每次一元 洗射每次三元

姚醫生藥所高第街中約 總局電話九一四

擴充賣藥支店下九甫 代理香港梁國英 澳門捷聲 大新公司 及各處

姚佐頓白濁丸不瀉不墜每料二元非常靈驗

佐頓先生鑒 博愛 孫文書

姚佐頓醫生鑒 異丹仁術 廣東省長 張錦芳贈

姚佐頓醫生鑒 有必應 莫榮新書

姚佐頓醫生鑒 淸濁妙手 南洋漢光公司 陸如兆題贈

太和洞 腎虧丸

遺精

金鐘嘜生髮香油 大號每瓶五毫 二號每瓶三毫半 三號每瓶二毫 四號每瓶一毫半 五號每瓶一毫

金鐘嘜蘭花爽身粉 圓鐵盒每罐五毫 方紙盒每盒一毫

金鐘洗身衛生香粉 半磅庄每瓶五毫

發行所 香港東邊街德律風總局四五〇三號 廣州十八甫北約電話西局二一一二號 南方香亞有限公司啓

(經理處)

惠愛中路祥發公司 惠愛東路義成昌號 永漢北路老威藥房 永漢北廣州商店 先施公司大新公司 第四甫長源銅鐵店 江門舊椰中法藥房

佛山豆豉巷生隆昌 大良碧鑑街聯益號 公益中興街興祥號 西南高街義和昌號 香港文咸街梁國英 香港油麻地民興社 南雄打銅街東昌福

(招請外埠經理利權從優)

廣州市桨欄街 梁廣濟大藥房獨家創製

欲求木之茂者必先固其本故欲身體之康健者宜以壯腎爲切要蓋腎爲人身之根本腎臟之壯弱關係一身之盛衰梁廣濟壯腎藥珠其轉弱爲強之功爲壯腎之珍品能保服用諸君均得滿意之結果

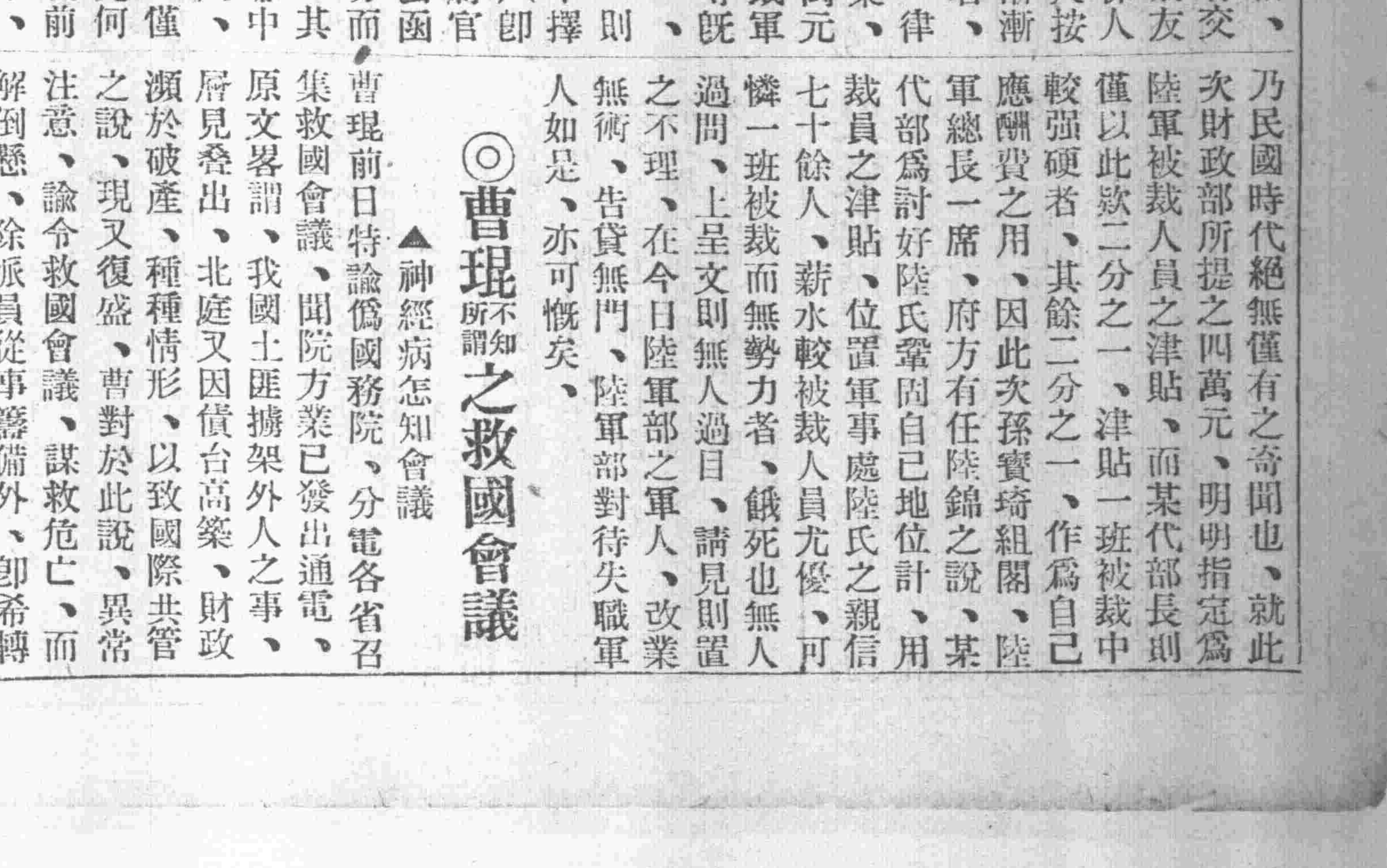

壯腎藥珠

主治 腎虧 遺精 早洩 血虛 腦弱 神短 胃呆 腰背 痠痛 四肢無力

附告 壯腎藥珠分紅色黑色二種欲易消化能以少許[illegible]用紅色一種

價目 大號每瓶叁圓 弍號每瓶圓半 三號每瓶八毫